

SC/2013/1085 Acte de base Avenue Claeys, 62
Rép. **24036**

<p style="text-align: center;">ACTE DE BASE RÈGLEMENT DE COPROPRIÉTÉ RÈGLEMENT D'ORDRE INTÉRIEUR « ASSOCIATION DES COPROPRIÉTAIRES DE LA RÉSIDENCE AVENUE CLAYS, 62 à SCHAERBEEK » à 1030 Schaerbeek, Avenue Clays, 62</p>

L'AN DEUX MIL TREIZE

Le vingt-deux avril

Par devant Nous, Maître **Gérard INDEKEU**, Notaire associé résidant à Bruxelles, faisant partie de la Société Civile sous forme de Société Privée à Responsabilité Limitée "Gérard INDEKEU - Dimitri CLEENEWERCK de CRAYENCOUR", BCE n°0890.388.338, dont le siège social est établi à Bruxelles, avenue Louise, 126, à l'intervention de **Maître Gaëtan DELVAUX**, notaire à Jodoigne

A COMPARU :

Monsieur **PIRE Xavier Marie Antoine Ghislain**, né à Renaix, le trois octobre mil neuf cent soixante-quatre, inscrit au registre national sous le numéro 64.10.03-247-10, époux de Madame BARBIER Kathy Marie José René, domicilié à 1325 Chaumont-Gistoux, rue de Vieusart, 22.

Marié sous le régime de la séparation de biens pure et simple aux termes de son contrat de mariage reçu par le notaire Pierre Van den Eynde, à Saint-Josse-ten-Noode, le quatre mai mil neuf cent nonante-trois, régime non modifié à ce jour, ainsi déclaré.

Ci-après dénommé « Le comparant » ou « Le propriétaire »

Lequel comparant, préalablement à l'acte de base, objet des présentes, Nous a exposé ce qui suit :

EXPOSE PREALABLE

1) Le comparant est propriétaire de l'immeuble plus amplement décrit ci-après.

2) Il désire créer les statuts de cet immeuble et le placer sous le régime de la copropriété et de l'indivision forcée.

3) La propriété de cet immeuble sera ainsi répartie entre plusieurs personnes par lots comprenant chacun une partie privative bâtie et une quote-part dans des éléments immobiliers communs.

Dans le but d'opérer cette répartition, le comparant déclare établir les statuts de la copropriété et le règlement d'ordre intérieur ayant notamment pour objet de décrire l'ensemble immobilier, les parties privatives et communes, de fixer la quote-part des parties communes

afférente à chaque partie privative sur base du rapport dont question ci-après, de décrire les droits et obligations de chaque copropriétaire quant aux parties privatives et communes, les critères et le mode de calcul de la répartition des charges, l'administration de l'immeuble et de régler les détails de la vie en commun.

I. DESCRIPTION DU BIEN

COMMUNE DE SCHAERBEEK - SIXIEME DIVISION

Une maison de rentier et de rapport sise selon titre avenue Claeys, 62 et selon cadastre et commune avenue Clays, 62 où elle présente une façade de cinq mètres cinquante centimètres d'après titre et une superficie d'un are quarante centiares, cadastrée selon titre et extrait récent de la matrice cadastrale section D numéro 54 B 15 pour une superficie d'un are quarante centiares.

ORIGINE DE PROPRIETE

Le comparant déclare être propriétaire du bien prédécrit pour l'avoir acquis de 1/ Madame GOTTOT Céline Jeanne, à Thuin, 2/ Monsieur LOUIS Marc Michel Ghislain, à Charleroi, 3/ Monsieur LOUIS Pierre Joseph Ghislain, à Namur, 4/ Madame LOUIS Suzanne Nelly Francine, à Namur et 5/ Madame LOUIS Nelly Georgine Michèle, à Thuin, aux termes d'un acte reçu par le notaire Pierre Van den Eynde, à Saint-Josse-ten-Noode, à l'intervention du notaire Jacques Legay, à Thuin, en date du 11 septembre 1995, transcrit au troisième bureau des hypothèques de Bruxelles, le quinze septembre suivant, volume 11.822, numéro 12.

A l'origine, le bien appartenait depuis plus de trente ans à Monsieur LOUIS Michel Jean Félix, et son épouse, Madame GOTTOT Céline Jeanne, pour l'avoir acquis aux termes d'un acte reçu par le notaire Adhémar De Valkeneer, ayant résidé à Bruxelles, le 22 janvier 1953, transcrit au troisième bureau des hypothèques de Bruxelles, le 21 février suivant, volume 4257, numéro 17.

Monsieur LOUIS Michel, prénommé, est décédé intestat à Lobbes, le 27 juillet 1980.

Sa succession fut recueillie par ses 4 enfants, étant 1/ Monsieur LOUIS marc Michel Ghislain, 2/ Monsieur LOUIS Pierre Joseph Ghislain, 3/ Madame LOUIS Suzanne Nelly Francine, 4/ Madame LOUIS Nelly Georgine Michèle, sous réserve de droits revenant à son épouse survivante, Madame GOTTOT Céline

Les futurs acquéreurs devront se contenter de l'origine de propriété qui précède; il ne pourra exiger d'autres titres qu'une expédition des présentes.

II. PERMIS D'URBANISME

Le comparant aux présentes déclare qu'en application de l'article 2 point 2 de l'Arrêté du Gouvernement de la Région de Bruxelles Capitale du onze janvier mil neuf cent nonante six modifié par l'Arrêté du Gouvernement de la Région de Bruxelles Capitale du treize novembre deux mil huit, il remplit les conditions prévues pour bénéficier de la dispense de permis d'urbanisme pour la division de l'immeuble, notamment parce que la division de l'immeuble ne nécessite aucun travail d'importance (ou du moins qui seraient soumis à l'obtention d'un permis d'urbanisme) et qu'aucune nouvelle entité résidentielle n'est créée à l'occasion de la division entraînant modification du volume construit, de l'aspect architectural du bâtiment, du nombre de logement ou encore de l'affectation ou de l'utilisation du bâtiment, et n'occasionne aucun problème spécifique de construction. Le comparant confirme expressément que le bien dont la division est projetée a été occupé depuis de nombreuses années, voire même depuis sa construction par divers locataires ou occupants, ce qui est encore le cas actuellement, de telle sorte que la présente division n'entraîne pas création d'entités supplémentaires et peut se réaliser sans réel aménagement.

Le Notaire soussigné a interrogé le service urbanisme de la Commune de Schaerbeek quant à l'affectation du bien.

Cette dernière a confirmé par courrier daté du 3 décembre 2012 que :

« (...) Il ressort des sources d'information en notre possession que le bâtiment est destiné au logement et que le nombre de logements licites que comporte cet immeuble est de quatre. En effet, une visite sur place du service urbanisme a permis de déterminer que les hauteurs sous plafond étaient licites lors de la création des logements. Par conséquent, au vu de ce qui précède et sauf preuve du contraire, nous pouvons confirmer la régularité des destinations urbanistiques suivantes :

- Rez-de-jardin : un logement*
- Rez-de-chaussée surélevé : un logement*
- Premier étage : un logement*
- Deuxième étage : un logement »*

Une copie dudit courrier restera ci-annexé.

III. PRESCRIPTIONS URBANISTIQUES

Le comparant déclare conformément à l'article 98 §1er du Code bruxellois de l'aménagement du territoire (COBAT) qu'à défaut de permis d'urbanisme (permis de bâtir) ou de certificat d'urbanisme laissant prévoir que pareil permis pourrait être obtenu, il ne prend aucun engagement quant à la possibilité d'effectuer sur le bien aucun des actes et travaux visés à l'article 98 § 1er du code bruxellois de l'aménagement du territoire (COBAT) (en ce compris la

modification de l'utilisation du bâtiment) visés par la législation urbanistique applicable au bien, notamment dans la Région Bruxelles-Capitale.

Aucun de ces actes et travaux ne peuvent être effectués sur le bien, tant que le permis d'urbanisme/permis de bâtir n'a pas été obtenu.

Mesures administratives

Le comparant déclare qu'à sa connaissance, le bien ne fait l'objet ni d'une procédure ou projet d'expropriation, ni d'une mesure provisoire ou définitive prise dans le cadre de la législation sur l'aménagement du territoire et l'urbanisme et la protection de l'environnement, des monuments et des sites.

IV. DISPOSITIONS REGIONALES EN MATIERE D'URBANISME

En application de l'article 275 du Code Bruxellois de l'Aménagement du Territoire (C.O.B.A.T.) du neuf avril deux mil quatre, organique de la planification et de l'urbanisme, le notaire soussigné a demandé en date du 1^{er} février 2013 à la Commune de Schaerbeek de délivrer les renseignements urbanistiques, qui s'appliquent au bien.

Dans sa réponse en date du 5 février suivant, ladite Commune a répondu ce qui suit :

« Pour le territoire où se situe le bien :

a) En ce qui concerne la destination :

Ce bien est soumis aux prescriptions : du Plan Régional d'Affectation du Sol (Arrêté du Gouvernement du 3 mai 2001, paru au Moniteur Belge du 14 juin 2001) où il est repris en zone d'habitation.

b) En ce qui concerne les conditions auxquelles un projet de construction serait soumis :

Sont d'application : le Règlement Régional d'Urbanisme, le Règlement Communal d'Urbanisme

c) En ce qui concerne une expropriation éventuelle qui porterait sur le bien :

A ce jour, l'administration communale n'a connaissance d'aucun plan d'expropriation concernant le bien considéré

d) En ce qui concerne l'existence d'un périmètre de préemption :

A ce jour, l'administration communale n'a connaissance d'aucun périmètre de préemption dans lequel le bien considéré serait repris

e) Autres renseignements :

- Si l'immeuble a été construit avant 1932, il est inscrit à l'inventaire du patrimoine immobilier (art 333 du Code Bruxellois de l'Aménagement du Territoire)
- Le bien se situe en zone d'espace de développement renforcé du logement et de la rénovation

- *En ce qui concerne la question d'environnement et de pollution du sol, nous vous invitons à prendre contact avec l'IBGE qui gère l'inventaire des sols pollués »*

Le bien, objet des présentes, n'ayant fait l'objet ni d'un autre permis d'urbanisme ni d'un autre certificat d'urbanisme laissant prévoir que pareil permis pourrait être obtenu, le comparant déclare qu'il n'est pris aucun engagement quant à la possibilité d'effectuer sur le bien aucun des actes et travaux visés à l'article 98 §1er du Code Bruxellois de l'aménagement du territoire.

Le notaire soussigné indique en outre qu'aucun de ces actes et travaux ne peuvent être effectués sur ledit bien, tant que le permis d'urbanisme n'a pas été obtenu.

V. ORDONNANCE RELATIVE À LA GESTION ET À L'ASSAINISSEMENT DU SOL

Le comparant déclare avoir été informées des dispositions contenues dans l'Ordonnance du cinq mars deux mil neuf relative à la gestion et à l'assainissement du sol lesquelles imposent notamment au vendeur d'un bien immobilier de transmettre à l'acquéreur, préalablement à la vente, une attestation du sol délivrée par l'Institut Bruxellois pour la Gestion de l'Environnement (ci-après l'IBGE) et, s'il ressort de cette attestation que la parcelle concernée est potentiellement polluée, de faire procéder à une reconnaissance de l'état de sol ainsi que, le cas échéant, au traitement de la pollution.

Le comparant déclare, après avoir pris connaissance de la liste des activités à risque au sens de l'Ordonnance, qu'à sa connaissance aucune de ces activités n'est ou n'a été exercée sur le bien de la présente convention.

Le Notaire instrumentant a demandé à l'Institut Bruxellois pour la Gestion de l'environnement (l'IBGE) si le bien prédécrit est repris ou non à l'inventaire et le cas échéant, de lui fournir les informations nécessaires.

Dans sa réponse du 16 janvier 2013, ce dernier a stipulé que : « *La parcelle n'est actuellement pas inscrite à l'inventaire de l'état du sol* ».

Le comparant déclare qu'il ne détient pas d'information supplémentaire susceptible de modifier le contenu de cette attestation du sol et précise notamment, après avoir pris connaissance de la liste des activités à risque au sens de l'Ordonnance, qu'à sa connaissance aucune de ces activités n'est ou n'a été exercée sur le terrain objet de la présente convention.

VI. ARRETE ROYAL DU VINGT CINQ JANVIER DEUX MIL UN CONCERNANT LES CHANTIERS TEMPORAIRES ET MOBILES

Le notaire soussigné attire l'attention des parties sur les dispositions de l'arrêté royal du vingt-cinq janvier deux mil un imposant notamment à propos du bien prédécrit, la tenue d'un dossier d'intervention ultérieure signalant les éléments utiles en matière de sécurité et de santé à prendre en compte lors d'éventuels travaux ultérieurs, notamment de construction, de transformation, de rénovation, de réparation et de peinture ou autres. Après avoir été interrogé par le notaire instrumentant sur l'existence d'un dossier d'intervention ultérieure, le comparant a déclaré qu'il n'a effectué sur le bien vendu aucun des actes et travaux qui rentrent dans le champ d'application dudit arrêté royal.

En cas de travaux aux parties communes, ledit dossier sera mis en possession du syndic.

VII. CONDITIONS SPECIALES ET SERVITUDES

SERVITUDES CONVENTIONNELLES OU PAR DESTINATION DU PERE DE FAMILLE

Généralités

La division de l'immeuble, telle que décrite et figurée aux plans ci-annexés, provoquera l'établissement entre les différents lots privatifs, d'un état de choses qui constituera une servitude si ces lots appartiennent à des propriétaires différents.

Les servitudes ainsi créées prendront effectivement naissance dès que les fonds dominant ou servant appartiendront chacun à un propriétaire différent; elles trouvent leur fondement dans la convention des parties ou la destination du père de famille consacrée par les articles 692 et suivants du Code Civil.

Il en est notamment ainsi :

- des vues et jours d'un lot sur l'autre;
- du passage d'un lot sur l'autre des conduits et canalisations de toute nature (eaux pluviales et résiduaires - gaz - électricité - téléphone) servant à l'un ou l'autre lot, ce passage pouvant s'exercer en sous-sol, au niveau du sol et au-dessus de celui-ci;
- et de façon générale de toutes les servitudes établies sur un lot au profit d'un autre, ou entre les parties privatives et les parties communes que révéleront les plans ou leur exécution au fur et à mesure de la construction ou encore l'usage des lieux.

Conditions spéciales

Le titre de propriété du comparant stipule ce qui suit :
 « L'acte précité du notaire De Brabant en date du six juin mil neuf cent vingt et un, contient notamment la clause suivante ci-après reproduite :

2. les acquéreurs devront maintenir la zone de recul existant actuellement.

Dans un titre de propriété antérieur étant un acte du ministère du notaire Evraert, ayant résidé à Bruxelles en date du trente et un janvier mil neuf cent trois, on lit notamment les clauses suivantes ci-après littéralement retranscrites :

Il est interdit d'élever aucune bâtisse ou construction quelconque dans la zone de cinq mètres de largeur longeant l'avenue Claeys.

Les acquéreurs conserveront toutefois la propriété du terrain compris dans cette zone mais ils devront l'affecter à un jardinet. Ce jardinet sera séparé de la voie publique et des deux jardins voisins par un grillage en fer fixé sur pierre de taille de vingt centimètres d'épaisseur. La ligne supérieure de celui-ci sera établie à un mètre vingt centimètres au-dessus du niveau du trottoir et les montants principaux de ce grillage auront quarante-cinq millimètres de côté.

Indépendamment de la zone de terrain destinée à l'établissement du jardinet, ainsi qu'il est dit ci-dessus, un cinquième au moins de la superficie du terrain devra être libre d'occupation. »

Les futurs acquéreurs des différents lots seront subrogés dans les droits et obligations qui précèdent, pour autant qu'ils soient encore d'application.

Servitudes d'entretien et de réparation

Le lot 3 est grevé d'une servitude afin de permettre le passage aux ouvriers et hommes de métier pour les vérifications, entretiens et réparations éventuelles de la toiture.

CET EXPOSE FAIT, le comparant nous a requis d'acter en forme authentique l'acte de base et le règlement de copropriété qui forment ensemble les statuts de l'immeuble, ainsi que le règlement d'ordre intérieur.

TITRE I.- ACTE DE BASE

CHAPITRE I. MISE SOUS LE REGIME DE LA COPROPRIETE FORCEE.**I. DIVISION L'IMMEUBLE**

Le comparant a manifesté sa décision de vendre tout ou partie du bien prédécrit.

Il déclare ainsi vouloir le placer sous le régime de la copropriété et de l'indivision forcée, conformément à la loi du huit juillet mil neuf cent vingt-quatre, modifiée par la loi du trente juin mil neuf cent nonante-quatre, formant les articles 577-2 à 577-14 du Code Civil et opérer ainsi la division juridique de la propriété de sorte que le complexe immobilier sera divisé sur base des plans dont question ci-après :

- d'une part, en parties privatives, appelées « appartement » et qui seront la propriété exclusive de chaque propriétaire;
- d'autre part, en parties communes qui seront la propriété commune et indivisible de l'ensemble des copropriétaires du complexe immobilier. Les parties communes de l'ensemble du complexe immobilier seront divisées en mille / millièmes (1.000/1.000èmes) indivis. Ces quotités dans les parties communes du complexe seront rattachées à titre d'accessoires inséparables aux parties privatives.

Par l'effet de cette déclaration, il est créé des lots privés formant des fonds juridiquement distincts susceptibles de faire l'objet de droits réels, de mutations entre vifs ou par décès, et de tous autres contrats. Chacun de ces lots comprend une partie en propriété privative et exclusive, constituée par l'appartement proprement dit, ainsi qu'une quote-part dans les parties communes générales du complexe dans lequel ils se trouvent en état de copropriété et indivision forcée.

En conséquence, constituera une entité juridique dans le chef de son propriétaire comprenant un ensemble indivisible : le bien privatif avec, comme accessoire indispensable, la fraction lui afférente dans les parties communes générales du complexe dans lequel ils se trouvent.

Il en résulte que toute aliénation amiable ou judiciaire ou constitution de droit réel affectant un lot emportera non seulement aliénation ou grèvement de la propriété privative mais aussi de la quotité des parties communes qui y est inséparablement attachée.

Les acquéreurs, tant pour eux-mêmes que pour les cessionnaires, ayants droits ou successeurs à tous titres, seront tenus de se conformer et de respecter en tous points le présent acte de base et règlement de copropriété, qui forment les statuts de l'immeuble ainsi que, le cas échéant, le règlement d'ordre intérieur et toutes décisions de l'assemblée générale, conformément à l'article 577-10 du Code Civil. Tous actes translatifs ou déclaratifs de propriété ou de jouissance, y compris les baux, devront mentionner expressément l'existence des statuts de l'immeuble et de leurs annexes et en imposer le respect aux nouveaux acquéreurs, occupants ou ayants droit.

II. PLAN - REGLEMENT DE COPROPRIETE

Le comparant nous a ensuite remis, pour être déposés au rang de nos minutes, les documents suivants :

- les plans de l'immeuble, établis par la SPRL BETOP, ayant son siège social à 1020 Bruxelles, Avenue Mutsaard, 75, bte 96 en date du 21 octobre 2012
- un tableau de quotités établi sur base d'un rapport dressé par la SPRL BETOP qui restera ci-annexé après avoir été lu partiellement, commenté, daté et signé par le comparant et nous notaire, pour revêtir la forme authentique à l'instar du présent acte;

Ces plans et rapport demeureront ci-annexés, sans qu'il en résulte une obligation de les transcrire en même temps qu'une expédition des présentes.

Ces documents forment, avec les statuts de l'ensemble immobilier qui est ainsi juridiquement créé, un tout et se complètent mutuellement; ils doivent se lire et s'interpréter les uns en fonction des autres.

A ces statuts, viendront éventuellement s'adjoindre ultérieurement les actes complémentaires ou modificatifs du règlement de copropriété et les décisions de l'assemblée générale.

Ces documents demeureront en conséquence ci-annexés après avoir été certifiés véritables et signés "ne varietur" par le comparant, et revêtus de la mention d'annexe par le notaire soussigné. Ils seront enregistrés en même temps que le présent acte et feront désormais partie intégrante de celui-ci.

Le comparant a ensuite déclaré reconnaître sa signature apposée au bas de ces documents, voulant que ces conditions et conventions acquièrent le même degré d'authenticité que si elles étaient ci-même reproduites.

III. DESCRIPTION DE L'IMMEUBLE

L'immeuble prédécrit comprend 5 niveaux se décomposant comme suit :

1. Parties Communes :

1.1. REZ-DE JARDIN

La cage d'escalier avec l'escalier menant au bel étage/rez-de-chaussée surélevé, un dégagement, une cour et un jardin côté rue François Bossaerts et jardinet côté avenue Clays

1.2. BEL ETAGE/REZ-DE-CHAUSSEE SURELEVE

La porte d'entrée, le hall d'entrée, un dégagement, la cage d'escalier avec l'escalier menant au rez-de-jardin et au premier étage

1.3. PREMIER ETAGE

La cage d'escalier avec l'escalier menant au bel-étage/rez-de-chaussée surélevé, un palier

1.4. DEUXIEME ETAGE

Un balcon

1.5. TROISIEME ETAGE/COMBLES

Pas de parties communes

2. Parties Privatives

2.1. REZ-DE-JARDIN

L'appartement sis au rez-de-jardin et comprenant : une chambre en façade avenue Clays, un séjour, une cuisine et une salle de bain

2.2. BEL ETAGE/REZ-DE-CHAUSSEE SURELEVE

L'appartement sis au bel étage/rez-de-chaussée surélevé et comprenant : un séjour en façade avenue Clays avec un espace cuisine, une chambre et une salle de bain

2.3. PREMIER ETAGE

L'appartement sis au premier étage et comprenant : un séjour et un espace cuisine en façade avenue Clays, une chambre et une salle de bain

La cage d'escalier avec l'escalier à partir de la 1ère marche au-dessus du palier du premier étage et menant au deuxième étage

2.4. DEUXIEME ETAGE

L'appartement sis au deuxième étage avec les combles et comprenant : la cage d'escalier avec l'escalier menant au premier étage et aux combles, le palier au 2^{ème} étage, un séjour et un espace cuisine en façade avenue Clays, une chambre et une salle de bain

2.5. TROISIEME ETAGE/COMBLES

Les locaux sis aux combles, communiquant avec l'appartement du deuxième étage et comprenant : la cage d'escalier avec l'escalier menant au deuxième étage, différents locaux polyvalents

3. Valeur respective des lots privatifs

Conformément à la loi, la quote-part des parties communes afférente à chaque partie privative a été fixée en tenant compte de la valeur respective de celle-ci fixée en fonction de sa superficie au sol nette, de son affectation et de sa situation, sur base du rapport motivé dont question ci-avant. Conformément à ce rapport, pour déterminer cette valeur, il a été pris comme référence celle d'un bien équipé de manière à assurer une habitabilité normale (valeur intrinsèque), sans qu'il doive être tenu compte notamment des matériaux utilisés pour la finition ou l'embellissement de l'immeuble ou des modifications effectuées aux alentours de l'immeuble.

Cette valeur intrinsèque est indépendante du prix de vente des lots privatifs.

Il est formellement stipulé que, quelles que soient les variations ultérieures subies par les valeurs

respectives des lots privatifs, notamment par suite de modifications ou de transformations qui seraient faites dans une partie quelconque de l'immeuble ou par suite de toutes autres circonstances, la répartition des quotes-parts de copropriété telle qu'elle est établie ci-dessus ne peut être modifiée que par décision de l'assemblée générale des copropriétaires prise à l'unanimité des voix de tous les copropriétaires,

Toutefois :

- tout copropriétaire dispose du droit de demander au juge de paix de rectifier la répartition des quotes-parts dans les parties communes, si cette répartition a été calculée inexactement ou si elle est devenue inexacte par suite de modifications apportées à l'immeuble ;
- lorsque l'assemblée générale, à la majorité requise par la loi, décide de travaux ou d'actes d'acquisition ou de disposition, elle peut statuer, à la même majorité, sur la modification de la répartition des quotes-parts de copropriété dans les cas où cette modification est nécessaire. Cette nécessité sera appréciée par un rapport motivé dressé par un notaire, un géomètre-expert, un architecte ou un agent immobilier, désigné par l'assemblée générale statuant à la majorité absolue. Ce rapport sera annexé à l'acte modificatif des statuts de copropriété

La nouvelle répartition des quotes-parts dans les parties communes sera constatée par acte authentique à recevoir par le notaire désigné par l'assemblée générale à la majorité absolue des voix des copropriétaires présents ou représentés.

Sans préjudice de ce qui sera précisé ci-après pour la répartition des charges communes, aucune indemnité ne sera due ou ne devra être payée en cas de modification de la répartition des quotes-parts de copropriété.

IV. DIVISION DES PARTIES COMMUNES

Les parties communes de l'immeuble sont divisées en 1000/1000ièmes et réparties entre les différents éléments privatifs composant les lots dont question ci-dessous de la façon suivante :

- Lot 1 étant l'appartement sis au rez-de-jardin : **248/1.000èmes**
- Lot 2 étant l'appartement sis au bel étage/rez-de-chaussée surélevé : **184/1.000èmes**
- Lot 3 étant l'appartement sis au premier étage : **199/1.000èmes**
- Lot 4 étant l'appartement sis au deuxième étage et les combles : **369/1.000èmes**

Ensemble : mille/millièmes :

1000/1000èmes

V. DIVISION EN LOTS

1/ Le Lot 1 étant l'appartement sis au rez-de-jardin et comprenant :

a) En propriété privative et exclusive :

Une chambre en façade avenue Clays, un séjour, une cuisine et une salle de bain

b) La jouissance privative et exclusive : de la cour et du jardin côté rue François Bossaerts à charge d'entretien

c) En copropriété et indivision forcée :

Deux cent quarante-huit/millièmes (248/1.000èmes) des parties communes en ce compris le terrain

Remarque : pour autant qu'il obtienne les autorisations urbanistiques nécessaires, le propriétaire du lot 1 est autorisé à construire un garage sur la cour et jardin sise côté rue François Bossaerts, à ses frais et selon les règles de l'art, sans devoir obtenir l'autorisation de l'assemblée générale des copropriétaires.

2/ Le Lot 2 étant l'appartement sis au bel étage/rez-de-chaussée surélevé et comprenant :

a) En propriété privative et exclusive :

Un séjour en façade avenue Clays avec un espace cuisine, une chambre et une salle de bain

b) La jouissance privative et exclusive : de la toiture plate du rez-de-jardin, à charge d'entretien

c) En copropriété et indivision forcée :

Cent quatre-vingt-quatre/millièmes (184/1.000èmes) des parties communes en ce compris le terrain

Remarque : pour autant qu'il obtienne les autorisations urbanistiques nécessaires, le propriétaire du lot 2 est autorisé à installer une terrasse sur la toiture plate du rez-de-jardin, à ses frais et selon les règles de l'art, sans devoir obtenir l'autorisation de l'assemblée générale des copropriétaires.

3/ Le Lot 3 étant l'appartement sis au premier étage et comprenant :

a) En propriété privative et exclusive :

Un séjour et un espace cuisine en façade avenue Clays, une chambre et une salle de bain

b) En copropriété et indivision forcée :

Cent nonante-neuf/millièmes (199/1.000èmes) des parties communes en ce compris le terrain

4/ Le Lot 4 étant l'appartement sis au deuxième étage et les combles et comprenant :

a) En propriété privative et exclusive :

- Au niveau du premier étage : La cage d'escalier avec l'escalier à partir de la 1^{ère} marche au-dessus du palier du 1^{er} étage et menant au deuxième étage
- Au niveau du deuxième étage : la cage d'escalier avec l'escalier menant au premier étage et aux combles, le palier du 2^{ème} étage, un séjour et un espace cuisine en

- façade avenue Clays, une chambre et une salle de bain
- Au niveau des combles : la cage d'escalier avec l'escalier menant au deuxième étage, différents locaux polyvalents
- b) La jouissance privative et exclusive : du balcon en façade avenue Clays à charge d'entretien et de la toiture plate du deuxième étage à charge d'entretien
- c) En copropriété et indivision forcée :

Trois cent soixante-neuf/millièmes (369/1.000èmes) des parties communes en ce compris le terrain

Remarque : pour autant qu'il obtienne les autorisations urbanistiques nécessaires, le propriétaire du lot 4 est autorisé à installer une terrasse sur la toiture plate du deuxième étage, à ses frais et selon les règles de l'art, sans devoir obtenir l'autorisation de l'assemblée générale des copropriétaires.

VI. - Description des éléments affectés à l'usage de tous les copropriétaires ou de certains d'entre eux.

Détermination de leur caractère privatif ou commun

1. Sol et sous-sol

Toute la parcelle bâtie et non bâtie et le terrain en sous-sol sont communs.

2. Gros murs

On appelle gros mur celui qui a sa fondation dans le sol de manière que s'il était détruit l'immeuble ne serait plus entier ; il est commun.

3. Murs intérieurs séparant des lots privatifs

Le mur séparant deux lots et qui n'est pas un gros mur est purement mitoyen puisqu'il ne peut servir qu'à l'usage exclusif des deux lots privatifs qu'il sépare.

4. Murs extérieurs séparant locaux privatifs et locaux communs

Le mur séparant un lot privatif de locaux communs doit être considéré comme mitoyen.

5. Murs intérieurs d'un lot privatif

Les murs qui séparent les diverses pièces d'un lot privatif sont privatifs pour autant qu'ils ne servent pas de soutien au bâtiment.

6. Murs (revêtements et enduits)

Les revêtements et enduits des murs communs à l'intérieur des locaux privatifs sont privatifs ; à l'extérieur, ils sont communs.

7. Plafonds et planchers - Gros œuvre

Le gros œuvre des sols et plafonds est un élément commun.

8. Plafonds et planchers - Revêtements et enduits

Les revêtements et enduits des plafonds communs, ainsi que les revêtements, parquets ou carrelages posés sur des sols communs, sont communs.

9. Cheminées

Les coffres, conduits et souches de cheminée sont communs.

Les coffres et les sections de conduits se trouvant à l'intérieur du lot privatif qu'ils desservent exclusivement sont privatifs.

10. Toit

Le toit est un élément commun. Il comprend l'armature, le hourdage et le revêtement. En font partie intégrante les gouttières et canalisations de décharge des eaux pluviales, de même que les lucarnes si elles sont immédiatement sous le toit.

Au-dessus du toit, l'espace qui domine l'édifice est à usage commun.

11. Façades

La façade est un gros mur et, par conséquent, une partie commune.

A la façade doit être assimilée la décoration comprenant les ornements en saillie comme les corniches, les gouttières, les descentes d'eaux pluviales, les seuils de fenêtres, de portes-fenêtres, les balcons et les terrasses avec leurs accessoires.

12. Escalier

L'escalier est commun sauf à partir de la première marche au-dessus du palier du premier étage. Il l'est dans toutes ses sections mais les propriétaires du rez-de-chaussée peuvent invoquer qu'ils ne se servent pas des volées supérieures pour refuser de participer aux frais communs y relatifs.

Les escaliers sis à l'intérieur des lots privatifs restent privatifs.

Il faut entendre par « escalier » non seulement les marches en pierre, granito ou autre, mais tout ce qui en constitue l'accessoire comme la cage, la rampe, les balustrades, les ensembles vitrés (coupoles) placés dans les ouvertures qui éclairent l'escalier ; il en est de même pour les paliers qui relient les volées et les murs qui délimitent la cage dans laquelle se déroule l'escalier.

13. Canalisations - Raccordements généraux

Les descentes d'eaux pluviales, le réseau d'égouts et ses accessoires, les raccordements généraux des eau, combustibles et électricité ainsi que les compteurs et accessoires y relatifs, les décharges, les chutes et la ventilation de ces dispositifs y compris les accès, en un mot toutes les canalisations de toute nature intéressant la copropriété sont parties communes.

Fout exception les canalisations à usage exclusif d'un lot privatif, mais uniquement pour ce qui regarde la section située à l'intérieur du lot privatif desservi, ainsi que celles qui se trouvent à l'extérieur de la partie privative mais sont exclusivement à son usage, par exemple

les conduites particulières de l'eau, du gaz, de l'électricité et du téléphone.

14. Électricité - Télédistribution - Antennes

Constitue une partie commune l'ensemble de l'équipement électrique (minuterie, points lumineux, prises, interrupteurs, ouvre portes automatique, ...) desservant par exemple les entrées, les halls et leurs réduits, les escaliers, les dégagements, du rez de jardin et des niveaux supérieurs, les locaux destinés aux compteurs, les parties communes en général.

Est également commun le circuit de télédistribution.

Les antennes ont un caractère commun si elles sont établies de façon à permettre aux divers propriétaires de s'y raccorder (antennes collectives).

Par contre, les redevances à la télédistribution sont privatives.

15. Locaux à usage commun

Sont également parties communes les différentes entrées communes au rez-de-chaussée, les halls et leurs réduits, les dégagements, les paliers ; en sous-sol, les locaux destinés aux compteurs d'eau, de gaz, d'électricité et les tuyauteries communes de distribution.

Il est entendu que le ou les locaux en question doivent rester affectés aux fins projetées.

16. Balcon

Le balcon ainsi que ses accessoires (garde-corps, balustrades, revêtement) sans distinction aucune, étant des éléments de la façade, sont communs.

En ce qui concerne le balcon dont la jouissance privative a été attribuée à un lot privatif, les garde-corps, les balustrades, l'étanchéité, le revêtement, la chape isolante au même titre que le béton des hourdis qu'elle protège sont parties communes, ainsi que tous les éléments qui ont trait à l'ornement extérieur des façades.

17. Jardin

Le jardin côté rue François Bossaerts est un élément commun dont la jouissance privative est réservée au propriétaire du lot 1.

18. Ascenseur

Néant

19. Présomption

Dans le silence ou la contradiction des titres, sont réputées communes les parties de bâtiments ou de terrains affectées à l'usage de tous les copropriétaires ou de certains d'entre eux.

20. Parties privatives

Sont parties privatives, les parties du lot privatif à l'usage exclusif d'un copropriétaire, notamment le plancher, le parquet ou autre revêtement sur lequel on marche, avec leur soutènement immédiat en connexion avec le

hourdis et la chape qui sont une partie commune, les cloisons intérieures non portantes, les portes intérieures, les portes palières, toutes les canalisations d'adduction et d'évacuation intérieures des locaux privatifs et servant à leur usage exclusif, les installations sanitaires particulières (lavabos, éviers, water-closet, salle de bains), le plafonnage attaché au hourdis supérieur formant le plafond, les plafonnages et autres revêtements, la décoration intérieure du local privatif soit en résumé tout ce qui se trouve à l'intérieur du local privatif et qui sert à son usage exclusif.

21. Murs de clôture

Les murs de clôture ou leur mitoyenneté, sont communs. Il faut y assimiler les grilles, haies et autres clôtures qui remplissent le même rôle.

22. Fenêtres

Les fenêtres et portes-fenêtres avec leur châssis, les vitres, les volets et persiennes sont des parties privatives, à l'exception des fenêtres et portes-fenêtres des parties communes qui sont communes, sans préjudice des décisions de l'assemblée générale relatives à l'harmonie des façades de l'immeuble.

23. Portes palières

Les portes donnant accès par les halls, dégagements et paliers communs aux divers lots privatifs sont privatives, sans préjudice des décisions de l'assemblée générale relatives à l'harmonie de leur face extérieure.

TITRE II.- REGLEMENT DE COPROPRIETE

CHAPITRE I.- EXPOSE GENERAL

Article 1.- Définition et portée

Le présent règlement de copropriété comprend notamment:

- la description des droits et obligations de chaque copropriétaire quant aux parties privatives et aux parties communes,
- les critères motivés et le mode de calcul de la répartition des charges,
- les règles relatives au mode de convocation, au fonctionnement et aux pouvoirs de l'assemblée générale,
- le mode de nomination d'un syndic, l'étendue de ses pouvoirs, la durée de son mandat, les modalités du renouvellement de celui-ci et de renom éventuel de son contrat ainsi que les obligations consécutives à la fin de sa mission,
- la période annuelle de quinze jours pendant laquelle se tient l'assemblée générale ordinaire de l'association des copropriétaires.

Les dispositions qui peuvent en résulter s'imposent à tous les propriétaires ou titulaires de droits réels et personnels, actuels ou futurs ; elles sont, en conséquence, immuables et ne peuvent être modifiées que dans le respect des majorités prévues par la loi et le présent règlement; elles seront opposables aux tiers par la transcription des présents statuts au bureau des hypothèques compétent.

Ces dispositions peuvent également être opposées par ceux à qui elles sont opposables et qui sont titulaires d'un droit réel ou personnel sur l'immeuble en copropriété aux conditions prévues ci-après.

CHAPITRE II.- DESCRIPTION DES DROITS ET OBLIGATIONS DE CHAQUE COPROPRIETAIRE QUANT AUX PARTIES PRIVATIVES ET AUX PARTIES COMMUNES

Article 2.- Destination des lots privatifs

Les lots privatifs sont destinés, en principe, exclusivement à l'usage figurant dans l'acte de base.

Les appartements sont destinés, en principe, exclusivement à l'usage de logement.

L'exercice, sous la seule responsabilité du propriétaire d'un appartement, d'une profession libérale doit faire l'objet d'une autorisation préalable des autorités administratives compétentes, portée à la connaissance du syndic par lettre recommandée quinze jours au moins avant le début de cette activité professionnelle.

La contravention à cette obligation d'avertissement sera passible d'une amende à fixer par l'assemblée générale.

Article 3.- Jouissance des parties privatives

a) Principes

Chacun des copropriétaires et des occupants a le droit de jouir et de disposer de ses locaux privés dans les limites fixées par le présent règlement et le règlement d'ordre intérieur, à la condition de ne pas nuire aux droits des autres propriétaires et occupants et de ne rien faire qui puisse compromettre la solidité et l'isolation de l'immeuble.

Les copropriétaires et occupants ne peuvent en aucune façon porter atteinte à la chose commune, sauf ce qui est stipulé au présent règlement. Ils doivent user du domaine commun conformément à sa destination et dans la mesure compatible avec le droit des autres copropriétaires et occupants.

Les copropriétaires, locataires et autres occupants de l'immeuble, devront toujours habiter l'immeuble et en jouir suivant la notion juridique de "bon père de famille".

Les occupants devront veiller à ce que la tranquillité de l'immeuble ne soit à aucun moment troublée par leur

fait, celui des personnes à leur service ou celui de leurs visiteurs.

Est incompatible avec ces principes notamment le fait pour un propriétaire ou occupant d'un lot privatif d'encombrer de quelque manière que ce soit les parties communes à l'usage de tout ou partie des copropriétaires et d'y effectuer des travaux ménagers tels que, notamment, le battage et le brossage de tapis, literies et habits, l'étendage de linge, le nettoyage de meubles ou ustensiles.

Les propriétaires et occupants doivent atténuer les bruits dans la meilleure mesure possible. Après vingt-deux heures jusqu'à huit du matin, tout propriétaire ou occupant devra veiller à ne pas nuire aux autres occupants de l'immeuble.

Ils doivent faire usage d'appareils ménagers appropriés. S'il est fait usage, dans l'immeuble, d'appareils électriques produisant des parasites, ils doivent être munis de dispositifs atténuant ces parasites, de manière à ne pas troubler les réceptions radiophoniques.

Aucun moteur ne peut être installé dans les parties privatives affectées au logement, à l'exception des petits moteurs actionnant les appareils ménagers.

Pour autant qu'elles intéressent la copropriété, l'exécution de travaux ménagers, les livraisons de commandes et autres activités des propriétaires ou occupants ne peuvent nuire aux autres occupants et sont soumises aux prescriptions du règlement de copropriété et du règlement d'ordre intérieur.

Aucune tolérance ne peut, même avec le temps, devenir un droit acquis.

b) Accès au toit

L'accès au toit est interdit sauf pour procéder à l'entretien et à la réparation de la toiture. Aucun objet ne peut y être entreposé, sauf décision contraire de l'assemblée générale statuant à la majorité des trois-quarts de voix des copropriétaires présents ou représentés.

c) Distribution intérieure des locaux

Chacun peut modifier comme bon lui semble la distribution intérieure de ses locaux, sous sa responsabilité à l'égard des affaissements, dégradations et autres accidents et inconvénients qui en seraient la conséquence pour les parties communes et les locaux des autres propriétaires.

Il est interdit aux propriétaires et occupants de faire, même à l'intérieur de leurs locaux privés, aucune modification aux choses communes, sans l'accord de l'assemblée générale des copropriétaires statuant à la majorité des trois quarts de voix des copropriétaires présents ou représentés.

d) Travaux dans les lots privatifs

Dans les parties privatives, chaque copropriétaire est libre d'effectuer ou de faire effectuer, à ses seuls risques et périls, tous travaux à sa convenance qui ne seraient pas de nature à nuire ou à incommoder ses voisins immédiats ou les autres copropriétaires ou encore à compromettre la solidité, la salubrité ou la sécurité de l'immeuble.

e) Installations particulières

Les propriétaires peuvent établir des postes récepteurs de téléphonie sans fil ou de télévision, mais en se conformant au règlement d'ordre intérieur.

La sonnerie du téléphone doit être installée de façon à ne pas troubler les occupants des locaux privatifs voisins. Les fils ne peuvent emprunter les façades de l'immeuble.

f) Emménagements - Déménagements

Les emménagements, les déménagements et les transports d'objets mobiliers, de corps pondéreux et de corps volumineux, doivent se faire selon les indications à requérir du syndic, qui doit en outre être prévenu au moins cinq jours ouvrables à l'avance. Ils donnent lieu à une indemnité dont le montant est déterminé par l'assemblée générale statuant la majorité absolue des voix des copropriétaires présents ou représentés.

Toute dégradation commise aux parties communes de l'immeuble sera portée en compte au copropriétaire qui aura fait exécuter ces transports.

g) Inaction d'un copropriétaire

Lorsqu'un propriétaire néglige d'effectuer des travaux nécessaires à son lot privatif et expose, par son inaction, les autres lots privatifs ou les parties communes à des dégâts ou à un préjudice quelconque, le syndic a tous pouvoirs pour faire procéder d'office, aux frais du propriétaire en défaut, aux réparations urgentes dans ses locaux privatifs.

Article 4.- Limites de la jouissance des parties privatives

a) Harmonie

Rien de ce qui concerne le style et l'harmonie de l'immeuble, même s'il s'agit de choses dépendant exclusivement des lots privatifs, ne pourra être modifié que par décision de l'assemblée générale prise à la majorité des trois-quarts des voix des copropriétaires présents ou représentés et, en outre, s'il s'agit de l'architecture des façades à rue, avec l'accord d'un architecte désigné par l'assemblée générale statuant à la majorité absolue des voix des copropriétaires présents ou représentés, ou en cas d'urgence par le syndic.

Les travaux relatifs aux choses privées dont l'entretien intéresse l'harmonie de l'immeuble doivent être effectués par chaque propriétaire en temps utile, de manière à conserver à l'immeuble sa tenue de bon soin et entretien.

Si les occupants veulent mettre des rideaux aux fenêtres, des persiennes, des marquises ou stores pare-soleil, ceux-ci seront du modèle et de la teinte à fixer par l'assemblée générale statuant à la majorité absolue des voix des copropriétaires présents ou représentés.

Les copropriétaires et occupants ne pourront mettre aux fenêtres, façades et balcons, ni enseignes, réclames, garde-manger, linge et autres objets quelconques.

b) Fenêtres, portes-fenêtres, châssis et vitres, volets et persiennes

Le remplacement des fenêtres, portes-fenêtres, châssis et vitres, volets et persiennes privatifs constituent des charges privatives à chaque lot privatif.

Toutefois, afin d'assurer une parfaite harmonie à l'immeuble :

- les travaux de peinture aux fenêtres, portes-fenêtres et châssis sont pris en charge par la copropriété et constituent dès lors une charge commune.

Cependant, ces travaux ne seront pas effectués aux fenêtres, portes-fenêtres ou châssis d'un lot privatif qui ont été peints aux frais du copropriétaire concerné durant les deux années qui précèdent la décision de l'assemblée générale. Il en est de même si les châssis ont été remplacés par des châssis d'un matériau ne nécessitant pas de peinture. Le copropriétaire concerné ne devra pas, dans ces cas, intervenir dans ces frais.

- le style des fenêtres, portes-fenêtres et châssis, ainsi que la teinte de la peinture ne pourront être modifiés que moyennant l'accord de l'assemblée générale, statuant à la majorité des trois-quarts des voix des copropriétaires présents ou représentés.

c) Balcons

Chaque propriétaire a l'obligation d'entretenir le revêtement et l'écoulement des eaux des balcons, de façon à permettre un écoulement normal.

Le titulaire de la jouissance exclusive n'a pas pour autant le droit de construire ni le droit de couvrir ce balcon.

Le droit de jouissance exclusive ne peut être séparé du lot privatif auquel il se trouve rattaché.

d) Jardin à usage privatif

Le propriétaire du lot 1 aura la jouissance privative du jardin côté rue François Bossaerts à charge d'entretien.

e) Publicité

Il est interdit, sauf autorisation spéciale de l'assemblée des copropriétaires statuant à la majorité des trois-quarts des voix des copropriétaires présents ou représentés, de faire de la publicité sur l'immeuble.

Aucune inscription ne peut être placée aux fenêtres des étages, sur les portes et sur les murs extérieurs, ni dans les escaliers, halls et passages.

Il est permis d'apposer sur la porte d'entrée des lots privatifs, ou à côté d'elle, une plaque indiquant le nom de l'occupant et éventuellement sa profession, d'un modèle admis par l'assemblée des copropriétaires statuant à la majorité absolue des voix des copropriétaires présents ou représentés.

Dans l'hypothèse où une profession libérale est exercée dans l'immeuble, il est également permis d'apposer, à l'endroit à indiquer par le syndic, une plaque indiquant le nom de l'occupant et sa profession.

Dans chaque entrée, chacun des occupants dispose d'une boîte aux lettres sur laquelle peuvent figurer les nom et profession de son titulaire et le numéro de la boîte ; ces inscriptions doivent être du modèle déterminé par l'assemblée générale statuant à la majorité absolue des voix des copropriétaires présents ou représentés.

f) Location

Le copropriétaire peut donner sa propriété privative en location ; il est seul responsable de son locataire ainsi que de tout occupant éventuel et a seul droit au vote inhérent à sa qualité de copropriétaire, sans pouvoir céder son droit à son locataire ou occupant à moins que celui-ci ne soit dûment mandaté par écrit.

La location ou l'occupation ne peut se faire qu'à des personnes d'une honorabilité incontestable.

Les baux accordés contiendront l'engagement des locataires d'habiter l'immeuble conformément aux prescriptions du présent règlement et du règlement d'ordre intérieur, dont ils reconnaîtront avoir pris connaissance.

Les mêmes obligations pèsent sur le locataire en cas de sous-location ou de cession de bail.

Les propriétaires doivent imposer à leurs occupants l'obligation d'assurer convenablement leurs risques locatifs et leur responsabilité à l'égard des autres copropriétaires de l'immeuble et des voisins.

Les propriétaires sont tenus d'informer le syndic de la concession d'un droit d'occupation (personnel ou réel).

Le syndic portera à la connaissance des locataires et occupants les modifications au présent règlement, au règlement d'ordre intérieur ainsi que les consignes et les décisions de l'assemblée générale susceptibles de les intéresser.

En cas d'inobservation des présents statuts par un locataire, par son sous-locataire ou cessionnaire de bail ou par tout autre occupant, le propriétaire, après second avertissement donné par le syndic, est tenu de demander la résiliation du bail ou de mettre fin à l'occupation.

g) Caves

Néant

h) Garage

Néant

i) Animaux

Les occupants sont autorisés, à titre de simple tolérance, à posséder dans l'immeuble des poissons, des chiens, chats, hamsters et oiseaux en cage.

Si l'animal était source de nuisance par bruit, odeur ou autrement, la tolérance peut être retirée pour l'animal dont il s'agit par décision du syndic.

Dans le cas où la tolérance est abrogée, le fait de ne pas se conformer à cette décision entraîne le contrevenant au paiement, par jour de retard, d'une somme déterminée par l'assemblée générale des copropriétaires statuant à la majorité des trois quarts des voix des copropriétaires présents ou représentés, à titre de dommages-intérêts, sans préjudice de toute sanction à ordonner par voie judiciaire.

Ce montant sera versé au fonds de réserve.

Article 5.- Interdictions

Il ne peut être établi dans l'immeuble aucun dépôt de matières dangereuses, insalubres ou incommodes, sauf l'accord exprès de l'assemblée générale statuant à la majorité des trois-quarts des voix des copropriétaires présents ou représentés.

Même si cette autorisation leur est acquise, ceux qui désirent avoir à leur usage personnel pareil dépôt doivent supporter seuls les frais supplémentaires en résultant, dont les primes d'assurances complémentaires contre les risques d'incendie et d'explosion occasionnés par l'aggravation des risques.

Article 6.- Transformations

a) Modifications des parties communes

Les travaux de modifications aux parties communes ne peuvent être exécutés qu'avec l'autorisation expresse de l'assemblée des copropriétaires, statuant à la majorité des trois quarts des voix des propriétaires présents ou représentés et sous la surveillance de l'architecte désigné par ladite assemblée statuant à la majorité absolue des voix des copropriétaires présents ou représentés, à l'exception de ceux qui peuvent être décidés par le syndic.

S'il s'agit de percer des gros murs ou des murs de refend ou de modifier l'ossature en béton armé, les travaux

ne peuvent être exécutés que sous la surveillance d'un architecte, d'un ingénieur, ou à leur défaut, de tout autre technicien désigné par l'assemblée générale des copropriétaires statuant à la majorité absolue des voix des copropriétaires présents ou représentés.

Dans l'un comme dans l'autre cas, les honoraires dus à l'architecte, ingénieur ou technicien sont à la charge du ou des copropriétaires faisant exécuter les travaux.

En outre, l'autorisation donnée par l'assemblée générale ne dégage pas le ou les copropriétaires à charge de qui les travaux sont exécutés, des dommages directs ou indirects, prévus ou non prévus, que ces travaux pourraient entraîner tant aux éléments privatifs qu'aux parties communes.

b) Modifications des parties privatives

Il est interdit aux propriétaires de lots privatifs de les diviser en plusieurs lots privatifs.

CHAPITRE III.- TRAVAUX, REPARATIONS ET ENTRETIEN

Article 7.- Généralités

Les réparations et travaux aux choses communes sont supportés par les copropriétaires, suivant les quotes-parts de chacun dans les parties communes, sauf dans les cas où les statuts en décident autrement.

Article 8.- Genre de réparations et travaux

Les réparations et travaux sont répartis en deux catégories :

- réparations urgentes ;
- réparations non urgentes.

Article 9.- Réparations urgentes

Le syndic dispose des pleins pouvoirs pour exécuter les travaux ayant un caractère absolument urgent, sans devoir demander l'autorisation de l'assemblée générale. Les copropriétaires ne peuvent jamais y faire obstacle.

Sont assimilés à des réparations urgentes tous les travaux nécessaires à l'entretien normal et à la conservation du bien, tels que ceux-ci sont fixés dans le "Guide Pratique pour l'Entretien des Bâtiments" (C.S.T.C.), la dernière édition devant être prise en considération.

Article 10.- Réparations ou travaux non urgents

Ces travaux peuvent être demandés par le syndic ou par des copropriétaires possédant ensemble au moins un quart des quotes-parts dans les parties communes. Ils sont soumis à l'assemblée générale la plus proche.

Ils ne peuvent être décidés qu'à la majorité des trois quarts des voix des copropriétaires présents ou représentés et sont alors obligatoires pour tous.

Article 11.- Servitudes relatives aux travaux

Si le syndic le juge nécessaire, les copropriétaires doivent donner accès, par leurs lots privatifs (occupés ou non), pour tous contrôles, réparations, entretien et nettoyage des parties communes ; il en est de même pour les contrôles éventuels des canalisations privatives, si leur examen est jugé nécessaire par le syndic.

Ils doivent, de même, donner accès à leurs lots privatifs, sans indemnité, aux architectes, entrepreneurs et autres corps de métier exécutant des réparations et travaux nécessaires aux parties communes ou aux parties privatives appartenant à d'autres copropriétaires, étant entendu que les travaux doivent être exécutés avec célérité et propreté.

A moins qu'il s'agisse de réparations urgentes, cet accès ne peut être exigé du premier juillet au trente et un août.

Si les propriétaires ou les occupants s'absentent, ils doivent obligatoirement remettre une clef de leur lot privatif à un mandataire habitant la commune dans laquelle l'immeuble est situé, dont le nom et l'adresse doivent être connus du syndic, de manière à pouvoir accéder aux lots privatifs si la chose est nécessaire.

Tout contrevenant à cette disposition supportera exclusivement les frais supplémentaires résultant de cette omission.

Les copropriétaires doivent supporter sans indemnité les inconvénients résultant des réparations aux parties communes qui sont décidées conformément aux règles ci-dessus, quelle qu'en soit la durée.

De même, pendant toute la durée des travaux, les copropriétaires doivent supporter, sans pouvoir prétendre à aucune indemnité, les inconvénients d'une interruption momentanée dans les services communs pendant les travaux aux parties communes ou privatives de l'immeuble.

Les corps de métier peuvent avoir accès dans les parties où doivent s'effectuer les dits travaux et les matériaux à mettre en œuvre peuvent donc, pendant toute cette période, être véhiculés dans les parties communes de l'immeuble.

Si un copropriétaire fait effectuer des travaux d'une certaine importance, le syndic peut exiger le placement d'un monte-charge extérieur, avec accès des ouvriers par échelle et tour.

Les emplacements pour l'entreposage des matériaux, du matériel ou autres seront strictement délimités par le syndic.

Le propriétaire responsable des travaux est tenu de remettre en état parfait le dit emplacement et ses abords ; en cas de carence, fixée dès à présent à huit jours maximum, le syndic a le droit de faire procéder d'office aux travaux nécessaires aux frais du copropriétaire concerné, sans qu'il soit besoin d'une mise en demeure.

Article 12.- Nettoyage

Le service de nettoyage des parties communes et l'évacuation des ordures ménagères est assuré par les soins du syndic, conformément aux pouvoirs et obligations qui lui sont dévolus par la loi, le présent règlement de copropriété et par les autorités administratives.

Le personnel d'entretien est chargé du nettoyage des parties communes.

En cas d'absence ou de défaillance de ce dernier, le syndic prendra toute initiative pour pourvoir à son remplacement et ainsi assurer un parfait état de propreté des parties communes, notamment des trottoirs, accès, halls, cages d'escaliers, couloirs des caves.

Article 13.- Jardin

L'entretien du jardin arrière côté rue François Bossaerts reste à charge exclusive du propriétaire du lot en ayant la jouissance.

CHAPITRE IV.- CHARGES COMMUNES

Article 14.- Critères et modes de calcul de la répartition des charges communes

Sont considérées comme **charges communes générales** :

a) les frais d'entretien et de réparation des parties communes utilisées par tous les copropriétaires ; les charges nées des besoins communs comme les dépenses de l'eau, du gaz et de l'électricité, celles d'entretien et la réparation des parties communes, le salaire du personnel d'entretien ou les frais de la société d'entretien, les frais d'achat, d'entretien et de remplacement du matériel et mobilier commun, poubelles, ustensiles et fournitures nécessaires pour le bon entretien de l'immeuble ;

b) les frais d'administration, le salaire du syndic, les fournitures de bureau, les frais de correspondance ;

c) les frais de consommation, réparation et entretien des installations communes utilisées par tous les copropriétaires ;

d) les primes d'assurances des choses communes et de la responsabilité civile des copropriétaires ;

- e) les indemnités dues par la copropriété ;
- f) les frais de reconstruction de l'immeuble détruit.

Chaque copropriétaire contribuera à ces charges communes générales à concurrence des quotes-parts qu'il détient dans les parties communes. Ces quotes-parts dans les charges communes ne peuvent être modifiées que de l'accord des quatre cinquièmes des voix des copropriétaires présents ou représentés.

Premières charges communes

Les premières charges communes à payer ou à rembourser au syndic sont :

1° Les frais de raccordements et le coût du placement et de l'ouverture des compteurs communs pour le gaz, l'eau et l'électricité.

2° Le coût des consommations d'eau, de gaz et d'électricité pour l'usage des parties communes.

3° Les primes des polices d'assurances contractées par le syndic ou le comparant.

4° Les premiers frais de chauffage des parties communes, s'il y a lieu.

Chaque copropriétaire contribuera à ces charges communes à concurrence des quotes-parts qu'il détient dans les parties communes.

Article 15.- Chauffage

Chaque lot privatif dispose d'une chaudière individuelle au gaz servant à son chauffage ; les frais en résultant sont exclusivement à charge de son propriétaire ou occupant.

Article 16.- Eau

L'immeuble ne comprend qu'un seul compteur d'eau général.

Chaque entité privative est pourvue d'un compteur de passage enregistrant les quantités d'eau utilisée.

Les frais de consommation y afférents sont supportés exclusivement et totalement par son propriétaire ou occupant.

Article 17.- Électricité

L'immeuble est pourvu de compteurs pour les parties communes.

La consommation totale enregistrée par ces compteurs, de même que la location des compteurs, constituent une charge commune à répartir au prorata des quotes-parts possédées par chaque propriétaire dans les parties communes.

Chaque lot privatif est pourvu d'un compteur enregistrant la quantité d'électricité consommée par ses occupants.

Les locations de compteurs et les frais de consommation y afférents sont supportés exclusivement et totalement par ces propriétaires ou occupants.

Article 18.- Impôts

A moins que les impôts relatifs à l'immeuble soient directement établis par le pouvoir administratif sur chaque propriété privée, ces impôts sont répartis entre les copropriétaires proportionnellement à leurs quotes-parts dans les parties communes de l'immeuble.

Article 19.- Charges dues au fait d'un copropriétaire - Augmentation des charges du fait d'un copropriétaire

La peinture de la face extérieure des portes palières est une charge commune. Toutefois, les frais résultant d'une réparation causée par l'occupant sont à sa charge ou, à défaut de paiement, à charge du propriétaire du lot privatif concerné.

De même, les frais qui seraient exposés par la copropriété aux balcons dont la jouissance privative a été attribuée à un lot privatif doivent être remboursés par le propriétaire concerné s'il est établi que les dégâts causés au revêtement sont dus de son fait.

Dans le cas où un copropriétaire ou son locataire ou occupant augmenterait les charges communes par son fait, il devra supporter seul cette augmentation.

Article 20.- Recettes au profit des parties communes

Dans le cas où des recettes communes seraient effectuées à raison des parties communes, elles seront acquises à l'association des copropriétaires qui décidera de leur affectation.

Article 21.- Modification de la répartition des charges

L'assemblée générale statuant à la majorité des quatre cinquièmes des voix des copropriétaires présents ou représentés peut décider de modifier la répartition des charges communes.

Tout copropriétaire peut également demander au juge de modifier le mode de répartition des charges si celui-ci lui cause un préjudice propre, ainsi que le calcul de celles-ci s'il est inexact ou s'il est devenu inexact par suite de modifications apportées à l'immeuble.

Si la nouvelle répartition a des effets antérieurs à la date de la décision de l'assemblée générale ou du jugement coulé en force de chose jugée, le syndic doit établir, dans le mois de celle-ci, un nouveau décompte, sans que ce décompte doive remonter à plus de cinq ans.

Ce décompte doit être approuvé, à la majorité absolue des voix des copropriétaires présents ou représentés, par l'assemblée générale convoquée par les soins du syndic dans les deux mois de ladite décision.

Ce décompte reprendra les sommes à rembourser à chaque copropriétaire dont les quotes-parts dans les charges ont été revues à la baisse, et celles à payer par chaque copropriétaire dont les quotes-parts dans les charges ont été revues à la hausse.

Ces paiements doivent s'effectuer sans intérêt dans les deux mois qui suivent l'assemblée générale ayant approuvé ce décompte.

La créance ou la dette dont question ci-avant est réputée prescrite pour la période excédant cinq ans avant la décision de l'assemblée générale ou du jugement coulé en force de chose jugée prononçant la modification de la répartition des charges communes.

En cas de cession d'un lot, la créance ou la dette dont question ci-avant profitera ou sera supportée par le cédant et le cessionnaire prorata temporis. La date à prendre en considération est celle du jour où la cession a eu date certaine.

Article 22.- Cession d'un lot

a) Obligations antérieures à la cession de la propriété d'un lot

Avant la signature de la convention, ou de l'offre d'achat ou de la promesse d'achat, le notaire instrumentant, toute personne agissant en tant qu'intermédiaire professionnel ou le cédant transmet au cessionnaire les informations et documents communiqués par le syndic dans les quinze jours de leur demande, à savoir :

- 1° le montant du fonds de roulement et du fonds de réserve dont question ci-après;
- 2° le montant des arriérés éventuels dus par le cédant;
- 3° la situation des appels de fonds destinés au fonds de réserve et décidés par l'assemblée avant la date certaine du transfert de propriété;
- 4° le cas échéant, le relevé des procédures judiciaires en cours relatives à la copropriété;
- 5) les procès-verbaux des assemblées générales ordinaires et extraordinaires des trois dernières années, ainsi que les décomptes périodiques des charges de deux dernières années;
- 6° une copie du dernier bilan approuvé par l'assemblée générale de l'association des copropriétaires.

Le notaire, toute personne agissant en tant qu'intermédiaire professionnel ou le cédant avise les parties de la carence du syndic si celui omet de répondre

totalelement ou partiellement dans les quinze jours de la demande.

b) Obligations du notaire

En cas de cession entre vifs ou pour cause de mort de la propriété d'un lot, le notaire instrumentant est tenu de requérir le syndic, par lettre recommandée, de lui transmettre les informations et documents suivants :

1° le montant des dépenses de conservation, d'entretien, de réparation et de réfection décidées par l'assemblée générale ou le syndic avant la date certaine du transfert de la propriété, mais dont le paiement est demandé par le syndic postérieurement à cette date ;

2° un état des appels de fonds approuvés par l'assemblée générale des copropriétaires avant la date certaine du transfert de la propriété et le coût des travaux urgents dont le paiement est demandé par le syndic postérieurement à cette date ;

3° un état des frais liés à l'acquisition de parties communes, décidés par l'assemblée générale avant la date certaine du transfert de la propriété, mais dont le paiement est demandé par le syndic postérieurement à cette date ;

4° un état des dettes certaines dues par l'association des copropriétaires à la suite de litiges nés antérieurement à la date certaine du transfert de la propriété, mais dont le paiement est demandé par le syndic postérieurement à cette date.

Si le copropriétaire entrant n'est pas encore en possession des documents repris au point a) du présent article et que la convention sous seing privé ne mentionne pas leur réception par celui-ci, le notaire requiert le syndic, par lettre recommandée, de lui fournir ceux-ci dans les trente jours qui suivent sa demande.

Le notaire transmet ensuite ces documents au cessionnaire.

A défaut de réponse du syndic dans les trente jours de la demande visée au point b) du présent article, le notaire avise les parties de la carence de celui-ci.

c) Obligation à la dette

Sans préjudice de conventions contraires entre parties concernant la contribution à la dette, le copropriétaire entrant supporte le montant des dettes mentionnées au point b) du présent article sous les numéros 1°, 2°, 3° et 4° ainsi que les charges ordinaires à partir du jour où il a joui effectivement des parties communes.

Toutefois, en cas de cession du droit de propriété, le cessionnaire est tenu de payer les charges extraordinaires et les appels de fonds décidés par l'assemblée générale des copropriétaires, si celle-ci a eu lieu entre la conclusion

de la convention et la passation de l'acte authentique et s'il disposait d'une procuration pour y assister.

En cas de transmission de la propriété ou de démembrement du droit de propriété d'un lot privatif:

1° le copropriétaire sortant est créancier de l'association des copropriétaires pour la partie de sa quote-part dans le fonds de roulement correspondant à la période durant laquelle il n'a pas joui effectivement des parties communes ; le décompte est établi par le syndic ;

2° sa quote-part dans le fonds de réserve demeure la propriété de l'association.

On entend par "**fonds de roulement**", la somme des avances faites par les copropriétaires, à titre de provision, pour couvrir les dépenses périodiques telles que les frais de chauffage et d'éclairage des parties communes, les frais de gérance.

On entend par "**fonds de réserve**", la somme des apports de fonds périodiques destinés à faire face à des dépenses non périodiques, telles que celles occasionnées par le renouvellement du système de chauffage, la réparation ou le renouvellement d'un ascenseur ou la pose d'une nouvelle chape de toiture.

3° les créances nées après la date de la transmission à la suite d'une procédure entamée avant cette date appartiennent à l'association des copropriétaires. L'assemblée générale des copropriétaires décide souverainement de son affectation.

4° le notaire instrumentant informe le syndic de la date de la passation de l'acte, de l'identification du lot privatif concerné, de l'identité et de l'adresse actuelle et, le cas échéant, future des personnes concernées.

d) Décomptes

Pour les charges périodiques clôturées annuellement, le décompte est établi forfaitairement tant à l'égard de l'association des copropriétaires qu'entre les parties sur base de l'exercice précédent.

Tous les frais résultant directement ou indirectement de la rédaction des décomptes et de la transmission des informations visées aux points a) et b) du présent article par le syndic lors de la cession d'un lot privatif sont supportés par le copropriétaire cédant.

e) Arriérés de charges

Lors de la signature d'un acte authentique de cession d'un lot, le notaire instrumentant doit retenir, sur le prix de la cession, les arriérés des charges ordinaires et extraordinaires dus par le cédant. Toutefois, le notaire instrumentant devra préalablement payer les créanciers privilégiés, hypothécaires, ou ceux qui lui auraient notifié une saisie-arrêt ou une cession de créance.

Si le cédant conteste ces arriérés, le notaire

instrumentant en avisera le syndic par pli recommandé envoyé dans les trois jours ouvrables qui suivent la réception de l'acte authentique.

A défaut d'une saisie-arrêt conservatoire ou d'une saisie-arrêt exécution mobilière notifiée dans les vingt jours ouvrables qui suivent la réception de cet acte, le notaire pourra valablement payer le montant des arriérés au cédant.

Article 23.- Fonds de roulement

Pour faire face aux dépenses courantes de la copropriété, chaque propriétaire d'un lot privatif paiera une provision équivalente à une estimation des dépenses couvrant une période de trois mois en fonction du nombre de quotes-parts qu'il possède dans les parties communes de l'immeuble.

Le syndic se charge de réclamer cette provision permanente à chaque propriétaire d'un lot privatif de manière à constituer un fonds de roulement pour la gestion de l'immeuble.

Le montant initial de cette provision est fixé par le syndic sur base des évaluations et est exigible au plus tard lors de la prise de possession de chaque élément privatif. Toutefois, il est loisible au comparant de réclamer le premier acompte pour charges communes à l'acquéreur de tout lot privatif lors de la signature de son acte authentique d'acquisition.

Article 24.- Fonds de réserve

En cas de dépenses exceptionnelles, notamment pour l'exécution de travaux importants, le syndic peut faire appel à une provision supplémentaire dont le montant est fixé par l'assemblée générale à la majorité absolue des voix des copropriétaires présents ou représentés.

L'assemblée générale peut ensuite décider de dispositions particulières pour la gestion de ce fonds de réserve, sans préjudice des obligations légales imposées au syndic.

Article 25.- Paiement des charges communes

Tous les copropriétaires doivent effectuer le paiement des charges communes au syndic dans les trente jours de la date d'invitation à payer. Le copropriétaire resté en défaut de paiement après le délai de trente jours encourt de plein droit et sans mise en demeure une indemnité d'un euro par jour de retard à dater de l'expiration dudit terme, sans préjudice de l'exigibilité de tous autres dommages et intérêts.

Cette indemnité de retard est portée de plein droit à deux euros par jour de retard à compter du dixième jour suivant la date de dépôt à la poste par le syndic d'une

lettre recommandée réclamant le paiement de la provision et servant de mise en demeure jusqu'à y compris le jour du complet paiement. Les indemnités versées sont réunies et font partie du fonds de réserve.

Les copropriétaires restant en défaut de payer, malgré la mise en demeure du syndic assortie des indemnités mentionnées ci-dessus, peuvent être poursuivis en justice par le syndic.

Il est loisible au syndic de souscrire une assurance protection juridique pour s'assurer contre les litiges qui peuvent survenir entre l'association des copropriétaires et un de ceux-ci.

Le règlement des charges communes échues ou résultant du décompte ou des décomptes établis par le syndic ne peut en aucun cas se faire au moyen du fonds de roulement, lequel doit demeurer intact.

Article 26.- Recouvrement des charges communes

Le syndic, en sa qualité d'organe de l'association des copropriétaires, est tenu de prendre toutes mesures pour la sauvegarde des créances de la collectivité des copropriétaires.

A cette fin, le syndic est autorisé pour le recouvrement des charges communes :

a) à assigner les copropriétaires défaillants au paiement des sommes dues.

Il fera exécuter les décisions obtenues par toutes voies d'exécution, y compris la saisie de tous biens meubles et immeubles du défaillant.

A cette occasion, il ne doit justifier d'aucune autorisation spéciale à l'égard des tribunaux et des tiers.

b) à toucher lui-même à due concurrence ou à faire toucher par un organisme bancaire désigné par lui les loyers et charges revenant au copropriétaire défaillant, cession des loyers contractuelle et irrévocable étant donnée au syndic par chacun des copropriétaires, pour le cas où ils sont défaillants envers la copropriété.

Le locataire ou occupant, en application des présentes dispositions, ne peut s'opposer à ces paiements et sera valablement libéré à l'égard de son bailleur des sommes pour lesquelles le syndic lui aura donné quittance.

c) à réclamer aux copropriétaires, en proportion de leurs quotes-parts dans les parties communes de l'immeuble, la quote-part du défaillant dans les charges communes, à titre de provision.

Tous les copropriétaires sont réputés expressément se rallier en ce qui les concerne individuellement à cette procédure et marquer d'ores et déjà leur complet accord sur la délégation de pouvoirs que comporte, à leur égard et à

celui de leurs locataires, la mise en application éventuelle des susdites dispositions.

Article 27.- Comptes annuels du syndic

Les comptes de l'association des copropriétaires doivent être établis de manière claire, précise et détaillée. Le syndic peut tenir une comptabilité simplifiée reflétant au minimum les recettes et les dépenses, la situation de la trésorerie ainsi que les mouvements des disponibilités en espèces et en compte, le montant du fonds de roulement et du fonds de réserve, ainsi que les créances et les dettes des copropriétaires. L'assemblée générale, statuant à la majorité des trois quarts des voix des copropriétaires présents ou représentés, peut imposer la tenue d'une comptabilité à partie double.

Le syndic présente annuellement les comptes de l'association des copropriétaires à l'assemblée générale, les soumet à son approbation et en reçoit décharge s'il échet.

Ce compte annuel du syndic à soumettre à l'approbation de l'assemblée générale, est clôturé en fin d'année comptable, dont la date est fixée par décision prise en assemblée générale statuant à la majorité absolue des voix des copropriétaires présents ou représentés.

Le syndic détermine la quote-part de chaque copropriétaire dans ce compte annuel en faisant état des provisions versées par chacun d'eux.

Les copropriétaires signaleront immédiatement au syndic les erreurs qu'ils pourraient constater dans les comptes.

L'assemblée des copropriétaires désigne annuellement un commissaire aux comptes, à la majorité absolue des voix des copropriétaires présents ou représentés. Celui-ci aura pour mission de faire rapport lors de l'assemblée générale de la vérification des comptes établis par le syndic, dont la concordance entre les chiffres repris en comptabilité et les extraits bancaires du dernier jour de l'exercice comptable. Son rapport écrit sera annexé au procès-verbal de l'assemblée générale. Si ce commissaire est un copropriétaire, sa responsabilité civile sera assurée et les primes d'assurances seront à charge de l'association des copropriétaires.

CHAPITRE V.- ASSOCIATION DES COPROPRIETAIRES - MODE DE CONVOCATION, FONCTIONNEMENT ET POUVOIRS DE L'ASSEMBLEE GENERALE DES COPROPRIETAIRES

Section 1.- Association des copropriétaires

Article 28.- Dénomination - Siège - Numéro d'entreprise

Cette association est dénommée " ASSOCIATION DES COPROPRIETAIRES DE LA RESIDENCE AVENUE CLAYS 62 à SCHAERBEEK". Elle a son siège dans l'immeuble sis à 1030 Schaerbeek, Avenue Clays, 62. Tous documents émanant de l'association des copropriétaires mentionnent son numéro d'entreprise.

Article 29.- Personnalité juridique - Composition

L'association des copropriétaires disposera de la personnalité juridique dès que les deux conditions suivantes sont réunies :

- la cession ou l'attribution d'un lot donnant naissance à l'indivision,
- la transcription des présents statuts à la conservation des hypothèques compétente.

A défaut de transcription, l'association des copropriétaires ne peut se prévaloir de la personnalité juridique. Par contre, les tiers disposent de la faculté d'en faire état contre elle.

Tous les copropriétaires sont membres de l'association.

Ils disposent chacun d'un nombre de voix égal à leurs quotes-parts dans les parties communes.

Article 30.- Dissolution - Liquidation

a) Dissolution

L'association des copropriétaires est dissoute de plein droit dès que l'indivision a pris fin. Elle renaîtra de plein droit si l'indivision venait à renaître. La destruction même totale de l'immeuble n'entraîne pas automatiquement la dissolution de l'association.

L'assemblée générale peut dissoudre l'association des copropriétaires. Cette décision doit être prise à l'unanimité des voix de tous les copropriétaires et être constatée par acte authentique.

Toutefois, l'assemblée générale ne peut la dissoudre si l'immeuble reste soumis aux articles 577-2 à 577-14 du Code civil.

L'association des copropriétaires peut enfin être dissoute par le juge à la demande de tout intéressé pouvant faire état d'un juste motif.

b) Liquidation

L'association subsiste pour les besoins de sa liquidation. Elle mentionne dans toutes les pièces qu'elle est en liquidation. Son siège demeure dans l'immeuble, objet des présents statuts.

L'assemblée générale des copropriétaires ou, si celle-ci reste en défaut de le faire, le syndic désigne un ou

plusieurs liquidateurs. Cette nomination est constatée dans l'acte authentique. Les articles 186 à 18, 190 à 195 § 1 et 57 du Code des sociétés s'appliquent à la liquidation de l'association des copropriétaires.

L'acte constatant la clôture de la liquidation doit être notarié et transcrit à la conservation des hypothèques.

Toutes actions intentées contre les copropriétaires, l'association des copropriétaires, le syndic et les liquidateurs se prescrivent par cinq ans à compter de cette transcription.

L'acte de clôture de liquidation contient :

- a) l'endroit désigné par l'assemblée générale où les livres et documents de l'association seront conservés pendant cinq ans au moins à compter de ladite transcription ;
- b) les mesures prises en vue de la consignation des sommes et valeurs revenant aux créanciers ou aux copropriétaires et dont la remise n'a pu leur être faite.

Article 31.- Patrimoine de l'association des copropriétaires

L'association des copropriétaires ne peut être propriétaire que des meubles nécessaires à l'accomplissement de son objet.

En conséquence, l'association des copropriétaires ne peut être titulaire de droits réels immobiliers, qui restent appartenir aux copropriétaires ; il en est notamment ainsi des parties communes.

L'association des copropriétaires peut dès lors être propriétaire de tous meubles nécessaires à la bonne gestion de la copropriété et notamment les espèces, fonds déposés en banque, bureau, ordinateur, matériel d'entretien, à l'exclusion de tous éléments décoratifs ou utilitaires autres que ceux nécessaires à l'entretien tels qu'antennes, tableaux, objets décorant des parties communes.

Article 32.- Objet

L'association des copropriétaires a pour objet la conservation et l'administration de l'immeuble.

Article 33.- Solidarité divise des copropriétaires

Sans préjudice de l'article 577-9, § 5 du Code civil, l'exécution des décisions condamnant l'association des copropriétaires peut être poursuivie sur le patrimoine de chaque copropriétaire proportionnellement à sa quote-part dans les parties communes.

En cas d'action intentée par un copropriétaire et à défaut de décision coulée en force de chose jugée, si la responsabilité de l'association des copropriétaires est mise en cause, ledit copropriétaire participera aux frais

de procédure et d'avocat en proportion de sa quote-part dans les parties communes, sans préjudice du décompte final si, à la suite de cette décision, l'association des copropriétaires est condamnée.

Article 34.- Actions en justice - Frais

L'association des copropriétaires a qualité pour agir en justice, tant en demandant qu'en défendant. Elle est valablement représentée par le syndic.

Tout propriétaire conserve le droit d'exercer seul les actions relatives à son lot, après en avoir informé par pli recommandé le syndic qui à son tour en informe les autres copropriétaires.

Section 2.- Assemblées générales des copropriétaires

Article 35.- Pouvoirs

L'assemblée générale des copropriétaires dispose de tous les pouvoirs de gestion et d'administration de l'association des copropriétaires à l'exception de ceux attribués en vertu de la loi et des présents statuts au syndic ainsi qu'à chaque copropriétaire ou occupant.

Sous cette réserve, l'assemblée générale des copropriétaires est souveraine maîtresse de l'administration de l'immeuble en tant qu'il s'agit des intérêts communs. Elle dispose en conséquence des pouvoirs les plus étendus pour décider souverainement des intérêts communs, en se conformant aux présents statuts et aux lois en la matière.

A titre exemplatif, ses pouvoirs sont notamment les suivants :

- la nomination et la révocation du syndic,
- la nomination d'un syndic provisoire,
- la dissolution de l'association des copropriétaires.

L'assemblée générale ne dispose pas du pouvoir de représenter valablement l'association des copropriétaires sauf si tous les copropriétaires interviennent.

Article 36.- Composition

L'assemblée générale se compose de tous les copropriétaires quel que soit le nombre des quotes-parts qu'ils possèdent dans les parties communes.

En cas de division du droit de propriété portant sur un lot privatif ou lorsque la propriété d'un lot privatif est grevée d'un droit d'emphytéose, de superficie, d'usufruit, d'usage ou d'habitation, le droit de participation aux délibérations de l'assemblée générale est suspendu jusqu'à ce que les intéressés désignent la personne qui sera leur mandataire. Lorsque l'un des intéressés et son représentant légal ou conventionnel ne peuvent participer à la désignation de ce mandataire, les

autres intéressés désignent valablement ce dernier. Ce dernier est convoqué aux assemblées générales, exerce le droit de participation aux délibérations de celles-ci et reçoit tous les documents provenant de l'association des copropriétaires. Les intéressés communiquent par écrit au syndic l'identité de leur mandataire.

Article 37.- Procurations

Chaque copropriétaire peut désigner un mandataire, copropriétaire ou non, pour le représenter aux assemblées générales, mais personne ne pourra représenter un copropriétaire s'il n'est pas porteur d'un mandat écrit sur lequel il sera stipulé expressément la date de l'assemblée générale et le nom du mandataire, à peine de considérer que le mandat est inexistant. Elle peut être générale ou spéciale et ne peut concerner qu'une assemblée générale, hormis le cas d'une procuration notariée générale ou spéciale.

Le bureau de l'assemblée générale vérifie la régularité des procurations et statue souverainement à ce sujet.

Nul ne peut accepter plus de trois procurations de vote. Toutefois, un mandataire peut recevoir plus de trois procurations de vote si le total des voix dont il dispose lui-même et de celles de ses mandants n'excède pas dix pour cent du total des voix affectées à l'ensemble des lots de la copropriété.

Le syndic ne peut intervenir comme mandataire d'un copropriétaire à l'assemblée générale, nonobstant le droit pour lui, s'il est copropriétaire, de participer à ce titre aux délibérations l'assemblée.

Les procurations resteront annexées aux procès-verbaux.

Tout copropriétaire peut se faire assister à l'assemblée générale par un expert.

Article 38.- Date et lieu de l'assemblée générale ordinaire

Sauf décision contraire, l'assemblée générale annuelle se tient la première quinzaine du mois de novembre à l'endroit indiqué dans les convocations et, à défaut, au siège de l'association des copropriétaires.

Article 39.- Convocations

a) Principes

La convocation indique l'endroit, le jour et l'heure auxquels aura lieu l'assemblée, ainsi que l'ordre du jour avec le relevé des points qui seront soumis à discussion.

Le **syndic** doit convoquer l'assemblée générale ordinaire.

Il peut, en outre, convoquer une assemblée générale à tout moment lorsqu'une décision doit être prise d'urgence dans l'intérêt de la copropriété.

Un ou plusieurs copropriétaires possédant au moins un/cinquième des quotes-parts dans les parties communes peuvent demander la convocation de l'assemblée générale. Cette requête doit être adressée par pli recommandé au syndic qui sera tenu d'envoyer les convocations dans les trente jours de sa réception.

Si le syndic ne donne pas suite à cette requête, un des propriétaires qui a cosigné la requête peut convoquer lui-même l'assemblée générale.

Tout **copropriétaire** peut également demander au juge d'ordonner la convocation d'une assemblée générale dans le délai que ce dernier fixe afin de délibérer sur la proposition que ledit copropriétaire détermine, lorsque le syndic néglige ou refuse abusivement de le faire.

b) Délais

Sauf dans les cas d'urgence, les convocations sont envoyées quinze jours calendrier au moins avant la date de l'assemblée.

La convocation est envoyée par lettre recommandée à la poste, à moins que les destinataires n'aient accepté, individuellement, explicitement et par tout mode de communication écrit, même non signé, de recevoir la convocation par un autre moyen de communication.

c) Adresse de convocation

Les intéressés doivent notifier au syndic par lettre recommandée ou contre accusé de réception tous changements d'adresse. Les convocations sont valablement faites à la dernière adresse connue du syndic à la date de l'envoi.

d) Syndic et syndic provisoire

Lorsque le syndic ou le syndic provisoire n'est pas copropriétaire, il sera convoqué aux assemblées générales, mais il n'aura que voix consultative, sans préjudice de l'application de l'article 577-6, § 7 alinéa 6 du Code civil.

e) Consultation

La convocation indique les modalités de consultation des documents relatifs aux points inscrits à l'ordre du jour.

Article 40.- Ordre du jour

L'ordre du jour est arrêté par celui qui convoque l'assemblée.

Le syndic inscrit à l'ordre du jour les propositions écrites des copropriétaires qu'il a reçues au moins trois semaines avant le premier jour de la période, fixée dans le

règlement de copropriété, au cours de laquelle l'assemblée générale ordinaire doit avoir lieu.

A tout moment, un ou plusieurs copropriétaires peuvent notifier au syndic les points dont ils demandent qu'ils soient inscrits à l'ordre du jour d'une assemblée générale. Ces points sont pris en compte par le syndic, conformément aux dispositions de l'article 577-8, § 4, 1^o, 1-1. Toutefois, compte tenu de la date de réception de la demande par le syndic, si ces points ne peuvent être inscrits à l'ordre du jour de cette assemblée, ils le sont à l'ordre du jour de l'assemblée générale suivante.

Tous les points à l'ordre du jour doivent être indiqués dans les convocations d'une manière claire.

L'assemblée générale ne peut délibérer et voter que sur les points inscrits à l'ordre du jour. Les points soulevés sous le "divers" ne peuvent être valablement votés que si le détail en figurait au préalable à l'ordre du jour.

La première assemblée sera convoquée par le comparant ou par le syndic désigné par lui dès que les éléments privatifs auxquels sont joints au moins vingt-cinq pour cent dans les parties communes de l'immeuble auront fait l'objet d'une entrée en jouissance.

Cette première assemblée élira obligatoirement le syndic, suivant les normes des assemblées ordinaires telles que décrites ci-dessous.

Article 41.- Constitution de l'assemblée

L'assemblée générale n'est valablement constituée que si tous les copropriétaires concernés sont présents, représentés ou dûment convoqués.

Les délibérations et décisions d'une assemblée générale obligent tous les copropriétaires concernés sur les points se trouvant à l'ordre du jour, qu'ils aient été représentés ou non, défaillants ou abstentionnistes.

Article 42.- Présidence - Bureau - Feuille de présence

L'assemblée désigne annuellement, à la majorité absolue des voix des copropriétaires présents ou représentés, son président et au moins deux assesseurs qui forment le bureau. Son président doit être un copropriétaire.

Ils peuvent être réélus.

S'il est désigné par l'assemblée générale, conformément à l'article 577-6, § 10, alinéa 2, le syndic remplit le rôle de secrétaire.

La présidence de la première assemblée appartiendra au propriétaire disposant du plus grand nombre de quotes-parts dans les parties communes ; en cas d'égalité de voix, au plus âgé d'entre eux.

Il est tenu une feuille de présence qui sera signée, en entrant en séance, par les propriétaires qui assisteront à l'assemblée ou par leur mandataire ; cette feuille de présence sera certifiée conforme par les membres du bureau.

Article 43.- Délibérations

a) Droit de vote

Chaque copropriétaire dispose d'un nombre de voix correspondant à sa quote-part dans les parties communes.

Nul ne peut prendre part au vote, même comme mandataire, pour un nombre de voix supérieur à la somme des voix dont disposent les autres copropriétaires présents ou représentés.

Le syndic ne dispose d'aucune voix sauf s'il est également copropriétaire, sans préjudice de l'article 577-6, § 7 du Code civil applicable en matière d'opposition d'intérêts.

Aucune personne mandatée ou employée par l'association des copropriétaires ou prestant pour elle des services dans le cadre de tout autre contrat, ne peut participer personnellement ou par procuration aux délibérations et aux votes relatifs à la mission qui lui a été confiée.

b) Quorum de présence - Deuxième assemblée

L'assemblée générale ne délibère valablement que si, au début de l'assemblée générale, plus de la moitié des copropriétaires sont présents ou représentés et pour autant qu'ils possèdent au moins la moitié des quotes-parts dans les parties communes.

Néanmoins, l'assemblée générale délibère aussi valablement si les propriétaires présents ou représentés au début de l'assemblée générale représentent plus de trois quarts des quotes-parts dans les parties communes.

Si aucun des deux quorums n'est atteint, une deuxième assemblée générale sera réunie après un délai de quinze jours au moins et pourra délibérer quels que soient le nombre des membres présents ou représentés et les quotes-parts de copropriété dont ils sont titulaires, sauf si la décision requiert l'unanimité des voix de tous les copropriétaires.

Nul ne peut accepter plus de trois procurations de vote. Toutefois, un mandataire peut recevoir plus de trois procurations de vote si le total des voix dont il dispose lui-même et de celles de ses mandants n'excède pas dix pour cent du total des voix affectées à l'ensemble des lots de la copropriété.

c) Règles de majorité

1° Majorité absolue

Les délibérations sont prises à la majorité absolue des voix des copropriétaires présents ou représentés, au moment du vote, sauf le cas où une majorité spéciale ou l'unanimité est requise par la loi ou les présents statuts.

2° Majorité spéciale - Unanimité.

L'assemblée générale décide :

1° à la **majorité des trois-quarts** des voix présentes ou représentées :

a) de toute modification aux statuts pour autant qu'elle ne concerne que la jouissance, l'usage ou l'administration des parties communes ;

b) de tous travaux affectant les parties communes, à l'exception de ceux qui peuvent être décidés par le syndic ;

c) de la création et de la composition d'un conseil de copropriété, exclusivement composé de copropriétaires, qui a pour mission de veiller à la bonne exécution par le syndic de ses missions, sans préjudice de l'article 577-8/2.

S'il est créé, le conseil de copropriété pourra prendre connaissance et copie, après en avoir avisé le syndic, de toutes pièces et documents se rapportant à la gestion de ce dernier ou intéressant la copropriété.

Sous réserve des compétences légales du syndic et de l'assemblée générale, le conseil de copropriété pourra recevoir toute autre mission ou délégation sur décision de l'assemblée générale prise à la majorité des trois-quarts des voix des copropriétaires présents ou représentés. Une mission ou une délégation de l'assemblée générale ne peut porter que sur des actes expressément déterminés et n'est valable que pour un an.

Le conseil de copropriété adresse aux copropriétaires un rapport semestriel circonstancié sur l'exercice de sa mission.

d) du montant des marchés et des contrats à partir duquel une mise en concurrence est obligatoire, sauf les actes visés à l'article 577-8, § 4, 4° ;

e) moyennant une motivation spéciale, de l'exécution de travaux à certaines parties privatives qui, pour des raisons techniques ou économiques, sera assurée par l'association des copropriétaires.

Cette décision ne modifie pas la répartition des coûts de l'exécution de ces travaux entre les copropriétaires.

2° à la **majorité des quatre-cinquièmes** des voix présentes ou représentées :

- a) de toute autre modification aux statuts, en ce compris la modification de la répartition des charges de copropriété ;
- b) de la modification de la destination de l'immeuble ou d'une partie de celui-ci ;
- c) de la reconstruction de l'immeuble ou de la remise en état de la partie endommagée en cas de destruction partielle ;
- d) de toute acquisition de biens immobiliers destinés à devenir communs ;
- e) de tous actes de disposition de biens immobiliers communs ;

Il est statué à l'**unanimité** des voix de tous les copropriétaires :

- sur toute modification de la répartition des quotes-parts de copropriété, ainsi que sur toute décision de l'assemblée générale de reconstruction totale de l'immeuble ;
- sur la décision de dissoudre l'association des copropriétaires.

Toutefois, lorsque l'assemblée générale, à la majorité requise par la loi, décide de travaux ou d'actes d'acquisition ou de disposition, elle peut statuer, à la même majorité, sur la modification de la répartition des quotes-parts de copropriété dans les cas où cette modification est nécessaire.

d) Considérations pratiques

Sans préjudice de la règle de l'unanimité prévue ci-dessus, lorsque plus de deux propositions sont soumises au vote et lorsqu'aucune d'elle n'obtient la majorité requise, il est procédé à un deuxième tour de scrutin, seules les deux propositions ayant obtenu le plus de voix au premier tour étant soumises au vote.

Lorsque l'**unanimité** est requise, elle ne doit pas s'entendre de l'unanimité des membres présents ou représentés à l'assemblée générale, mais de l'unanimité de tous les copropriétaires.

Lorsqu'une **majorité spéciale** et requise, elle doit s'entendre de la majorité des membres présents ou représentés à l'assemblée générale.

Le copropriétaire **défaillant** est celui qui n'assiste pas personnellement à l'assemblée générale et qui n'y est pas valablement représenté. Il est assimilé à un copropriétaire non présent. Il est censé s'opposer à la proposition soumise au vote à l'assemblée générale.

Le copropriétaire ou son mandataire qui s'**abstient** est celui qui est présent à l'assemblée générale sans exprimer son vote.

Les abstentions, les votes nuls et blancs ne sont pas considérés comme des voix émises pour le calcul de la majorité requise.

e) Vote par écrit

Les membres de l'association des copropriétaires peuvent prendre à l'unanimité et par écrit toutes les décisions relevant des compétences de l'assemblée générale, à l'exception de celles qui doivent être passées par acte authentique. Le syndic en dresse le procès-verbal.

f) Procès-verbaux - Consultation

Le syndic rédige le procès-verbal des décisions prises par l'assemblée générale avec indication des majorités obtenues et du nom des propriétaires qui ont voté contre ou qui se sont abstenus.

A la fin de la séance et après lecture, ce procès-verbal est signé par le président de l'assemblée générale, par le secrétaire désigné lors de l'ouverture de la séance et par tous les copropriétaires encore présents à ce moment ou leurs mandataires.

Le syndic consigne les décisions visées aux §§ 10 et 11 de l'article 577-6 dans le registre prévu à l'article 577-10 § 3 dans les trente jours suivant l'assemblée générale et transmet celles-ci, dans le même délai, aux copropriétaires.

Si un copropriétaire n'a pas reçu le procès-verbal dans le délai fixé, il doit en informer le syndic par écrit.

Tout copropriétaire peut demander à consulter le registre des procès-verbaux et en prendre copie sans déplacement, au siège de l'association des copropriétaires.

Article 44.- Actions en justice

a) Par l'association des copropriétaires

L'association des copropriétaires a qualité pour agir en justice, tant en demandant qu'en défendant.

Nonobstant l'article 577-5, § 3, l'association des copropriétaires a le droit d'agir, conjointement ou non avec un ou plusieurs copropriétaires, en vue de la sauvegarde de tous les droits relatifs à l'exercice, à la reconnaissance ou la négation de droits réels ou personnels sur les parties communes, ou relatifs à la gestion de celles-ci. Elle est réputée avoir la qualité et l'intérêt requis pour la défense de ce droit.

Le syndic est habilité à introduire toute demande urgente ou conservatoire en ce qui concerne les parties communes, à charge d'en obtenir ratification par l'assemblée générale dans les plus brefs délais.

Le syndic informe sans délai les copropriétaires individuels et les autres personnes ayant le droit de participer aux délibérations de l'assemblée générale des

actions intentées par ou contre l'association des copropriétaires.

b) Par un copropriétaire

Tout copropriétaire peut demander au juge d'annuler ou de réformer une décision irrégulière, frauduleuse ou abusive de l'assemblée générale.

Cette action doit être intentée dans un délai de quatre mois à compter de la date à laquelle l'assemblée générale a eu lieu.

Si la majorité requise ne peut être atteinte, tout copropriétaire peut se faire autoriser par le juge à accomplir seul, aux frais de l'association, des travaux urgents et nécessaires affectant les parties communes. Il peut, de même, se faire autoriser à exécuter à ses frais des travaux qui lui sont utiles, même s'ils affectent les parties communes, lorsque l'assemblée générale s'y oppose sans juste motif.

Lorsqu'une minorité des copropriétaires empêche abusivement l'assemblée générale de prendre une décision à la majorité requise par la loi ou par les statuts, tout copropriétaire lésé peut également s'adresser au juge, afin que celui-ci se substitue à l'assemblée générale et prenne à sa place la décision requise.

Par dérogation à l'article 577-2 § 7 du Code civil :

- le copropriétaire dont la demande, à l'issue d'une procédure judiciaire, l'opposant à l'association des copropriétaires, est déclarée fondée par le juge, est dispensé de toute participation à la dépense commune aux honoraires et dépens, dont la charge est répartie entre les autres copropriétaires. Si la prétention est déclarée partiellement fondée, le copropriétaire est dispensé de toute participation aux honoraires et dépens, mis à charge de l'association des copropriétaires en application de l'article 1017 alinéa 4 du Code judiciaire.

- Le copropriétaire défendeur engagé dans une procédure judiciaire intentée par l'association des copropriétaires, dont la demande a été déclarée totalement infondée par le juge, est dispensé de toute participation aux honoraires et dépens, dont la charge est répartie entre les autres copropriétaires. Si la demande est déclarée fondée en tout ou en partie, le copropriétaire défendeur participe aux honoraires et dépens mis à charge de l'association des copropriétaires.

Ces dérogations ne seront cependant applicables que lorsque les décisions judiciaires seront coulées en force de chose jugée.

c) Par un occupant

Toute personne occupant l'immeuble en vertu d'un droit personnel ou réel mais ne disposant pas du droit de vote à l'assemblée générale peut demander au juge d'annuler ou de réformer toute disposition du règlement d'ordre intérieur ou toute décision de l'assemblée générale adoptée après la naissance de son droit, si elle lui cause un préjudice propre.

Cette action doit être intentée dans les trois mois de la communication de la décision telle que cette communication doit lui être faite en vertu de l'article 577-10, § 4 du Code civil.

Le juge peut, avant de dire droit, et sur demande du requérant, ordonner la suspension de la disposition ou de la décision attaquée.

Article 45.- Opposabilité - Information.

Toutes décisions de l'assemblée générale peuvent être directement opposées par ceux à qui elles sont opposables et qui sont titulaires d'un droit réel ou personnel sur l'immeuble en copropriété.

Elles sont également opposables à toute personne titulaire d'un droit réel ou personnel sur l'immeuble en copropriété et à tout titulaire d'une autorisation d'occupation, aux conditions suivantes :

1° en ce qui concerne les décisions adoptées avant la concession du droit réel ou personnel, par la communication qui lui est obligatoirement faite par le concédant au moment de la concession du droit, de l'existence du registre contenant les décisions de l'assemblée générale ou, à défaut, par la communication qui lui est faite à l'initiative du syndic, par lettre recommandée à la poste ; le concédant est responsable, vis-à-vis de l'association des copropriétaires et du concessionnaire du droit réel ou personnel, du dommage né du retard ou de l'absence de communication ;

2° en ce qui concerne les décisions adoptées postérieurement à la concession du droit personnel ou à la naissance du droit réel, par la communication qui lui en est faite, à l'initiative du syndic, par lettre recommandée à la poste. Cette communication ne doit pas être faite à ceux qui disposent du droit de vote à l'assemblée générale.

Tout membre de l'assemblée générale des copropriétaires est tenu d'informer sans délai le syndic des droits personnels qu'il aurait concédés à des tiers sur son lot privatif.

CHAPITRE VI.- NOMINATION, DUREE DU MANDAT ET POUVOIRS DU SYNDIC

Article 46.- Nomination

Le syndic est nommé par l'assemblée générale ou, à défaut, par décision du juge à la requête de tout copropriétaire ou de tout tiers ayant un intérêt. Son mandat ne peut excéder trois ans. Il est renouvelable par décision expresse de l'assemblée générale. Le seul fait de ne pas renouveler ce mandat ne peut donner lieu à indemnité.

Si le syndic est une société, l'assemblée générale désigne en outre la ou les personnes physiques habilitées pour agir en qualité de syndic.

Elle peut choisir le syndic parmi les copropriétaires ou en dehors d'eux.

Les dispositions régissant la relation entre le syndic et l'association des copropriétaires doivent figurer dans un contrat écrit.

Article 47.- Révocation - Délégation - Syndic provisoire

L'assemblée générale peut en tout temps révoquer le syndic.

Elle ne doit pas motiver sa décision. Elle peut également lui adjoindre un syndic provisoire pour une durée ou à des fins déterminées.

Le juge peut également, à la requête d'un copropriétaire, désigner un syndic provisoire pour la durée qu'il détermine, en cas d'empêchement ou de carence du syndic. Celui-ci est appelé à la cause.

Article 48.- Publicité

Un extrait de l'acte portant désignation ou nomination du syndic est affiché dans les huit jours à dater de la prise en cours de sa mission de manière inaltérable et visible à tout moment à l'entrée de l'immeuble, siège de l'association des copropriétaires.

L'extrait indique, outre la date de la désignation ou de la nomination, les nom, prénoms, profession et domicile du syndic ou, s'il s'agit d'une société, sa forme, sa dénomination sociale ainsi que son siège et son numéro d'entreprise si la société est inscrite à la Banque-Carrefour des Entreprises. Il doit être complété par toutes autres indications permettant à tout intéressé de communiquer avec le syndic sans délai et notamment le lieu où, au siège de l'association des copropriétaires, le règlement d'ordre intérieur et le registre des décisions de l'assemblée générale peuvent être consultés.

L'affichage de l'extrait se fait à la diligence du syndic.

Le Roi fixe la procédure d'inscription du syndic à la Banque-Carrefour des Entreprises.

Article 49.- Responsabilité - Délégation

Le syndic est seul responsable de sa gestion.

Il ne peut déléguer ses pouvoirs sans l'accord préalable de l'assemblée générale. Cette délégation ne peut intervenir que pour une durée ou à des fins déterminées.

Article 50.- Pouvoirs

Le syndic dispose d'un pouvoir général de représentation. Il est notamment chargé :

1° d'exécuter et de faire exécuter les décisions prises par l'assemblée générale;

2° d'accomplir tous actes conservatoires et tous actes d'administration ;

3° d'administrer les fonds de l'association des copropriétaires ; dans la mesure du possible, ces fonds doivent être intégralement placés sur divers comptes, dont obligatoirement un compte distinct pour le fonds de roulement et un compte distinct pour le fonds de réserve; tous ces comptes doivent être ouverts au nom de l'association des copropriétaires ;

4° de représenter l'association des copropriétaires, tant en justice que dans la gestion des affaires communes ;

5° de fournir le relevé des dettes visées à l'article 577-11, § 2, dans les trente jours de la demande qui lui est faite par le notaire ;

6° de communiquer à toute personne occupant l'immeuble en vertu d'un droit personnel ou réel mais ne disposant pas du droit de vote à l'assemblée générale, la date des assemblées afin de lui permettre de formuler par écrit ses demandes ou observations relatives aux parties communes qui seront à ce titre communiquées à l'assemblée.

La communication se fait par affichage, à un endroit bien visible, dans les parties communes de l'immeuble ;

7° de transmettre, si son mandat a pris fin de quelque manière que ce soit, dans un délai de trente jours suivant la fin de son mandat, l'ensemble du dossier de la gestion de l'immeuble à son successeur ou, en l'absence de ce dernier, au président de la dernière assemblée générale, y compris la comptabilité et les actifs dont il avait la gestion, tout sinistre, un historique du compte sur lequel les sinistres ont été réglés, ainsi que les documents prouvant l'affectation qui a été donnée à toute somme qui ne se retrouve pas dans les comptes financiers de la copropriété ;

8° de souscrire une assurance responsabilité couvrant l'exercice de sa mission et de fournir la preuve de cette assurance ; en cas de mandat gratuit, cette assurance est souscrite aux frais de l'association des copropriétaires ;

9° de permettre aux copropriétaires d'avoir accès à tous les documents ou informations à caractère non privé relatifs à la copropriété, de toutes les manières définies dans le règlement de copropriété ou par l'assemblée générale et, notamment, par un site Internet.

10° de conserver, le cas échéant, le dossier d'intervention ultérieure de la façon déterminée par le Roi;

11° de présenter, pour la mise en concurrence visée à l'article 577-7, §1, 1°, d) une pluralité de devis établis sur la base d'un cahier des charges préalablement élaboré ;

12° de soumettre à l'assemblée générale ordinaire un rapport d'évaluation des contrats de fournitures régulières ;

13° de solliciter l'autorisation préalable de l'assemblée générale pour toute convention entre l'association des copropriétaires et le syndic, ses préposés, ses proches, parents ou alliés jusqu'au troisième degré inclus, ou ceux de son conjoint jusqu'au même degré ; il en est de même des conventions entre l'association des copropriétaires et une entreprise dont les personnes susvisées sont propriétaires ou dans le capital de laquelle elles détiennent une participation ou dans laquelle elles exercent des fonctions de direction ou de contrôle, ou dont elles sont salariées ou préposées ; lorsqu'il est une personne morale, le syndic ne peut, sans y avoir été spécialement autorisé par une décision de l'assemblée générale, contracter pour le compte de l'association des copropriétaires avec une entreprise qui détient, directement ou indirectement, une participation dans son capital ;

14° de tenir à jour la liste et les coordonnées des personnes en droit de participer aux délibérations de l'assemblée générale et de transmettre aux copropriétaires, à première demande et au notaire s'il en fait la demande au syndic, dans le cadre de la transcription d'actes qui sont transcrits à la conservation des hypothèques, conformément à l'article 1^{er}, alinéa 1^{er} de la loi hypothécaire du 16 décembre 1851, les noms, adresses, quotités et références des lots des autres copropriétaires ;

15° de tenir les comptes de l'association des copropriétaires de manière claire, précise et détaillée suivant le plan comptable minimum normalisé à établir par le Roi. La copropriété comportant de moins de vingt lots à l'exclusion des caves, garages et parkings, il est autorisé à tenir une comptabilité simplifiée reflétant au minimum les recettes et les dépenses, la situation de trésorerie ainsi que les mouvements des disponibilités en

espèces et en compte, le montant du fonds de roulement et du fonds de réserve visés à l'article 577-11, § 5, alinéas 2 et 3, les créances et les dettes des copropriétaires ;

16° - de préparer le budget prévisionnel pour faire face aux dépenses courantes de maintenance, de fonctionnement et d'administration des parties communes et équipements communs de l'immeuble, ainsi qu'un budget prévisionnel pour les frais extraordinaires prévisibles ; ces budgets prévisionnels sont soumis, chaque année, au vote de l'association des copropriétaires ; ils sont joints à l'ordre du jour de l'assemblée générale appelée à voter ces budgets.

De manière générale, le syndic a la charge de la gestion journalière de l'immeuble et partant de sa surveillance générale.

C'est ainsi qu'il veille au bon fonctionnement de tout appareillage commun.

Il s'occupe des achats nécessaires et veille à ce que la gestion soit faite d'une manière économique.

Il souscrit les contrats d'entretien de toute installation qui requerrait un entretien régulier par des spécialistes.

Le syndic engage, dirige et licencie les éventuels salariés de la copropriété, leur donne les ordres nécessaires et fait exécuter, à son initiative, les réparations urgentes.

Il assure le fonctionnement de tous les services généraux (éclairage - chauffage - ascenseur - distribution d'eau - enlèvement des immondices - nettoyage des couloirs et autres parties communes).

Tous travaux d'entretien ou de réparation s'effectuent sous la surveillance du syndic ou, le cas échéant, d'un délégué technique désigné par ce dernier.

Le syndic a aussi mission de répartir entre les copropriétaires le montant des dépenses communes, de centraliser les fonds et de les verser à qui de droit.

Il engage l'association des copropriétaires pour toutes les questions courantes relevant des parties communes, vis-à-vis des sociétés distributrices d'eau, de gaz et d'électricité, les fournisseurs les plus divers et les administrations.

Article 51.- Rémunération

Le mandat du syndic ou du syndic provisoire est rémunéré. L'assemblée générale fixe sa rémunération lors de sa nomination. Celle-ci constitue une charge commune générale.

Article 52.- Démission - Fin de sa mission

Le syndic peut en tout temps démissionner moyennant un préavis de minimum trois mois, sans que celui-ci puisse sortir ses effets avant l'expiration d'un trimestre civil.

Cette démission doit être notifiée par pli recommandé transmis au président de la dernière assemblée générale.

Lorsque le mandat du syndic prend fin pour quelque cause que ce soit, les contrats qu'il aura souscrit au nom de l'association des copropriétaires avant sa révocation, l'échéance de son mandat non renouvelé ou son préavis (date de l'envoi du pli recommandé), subsisteront jusqu'à leur terme. Les contrats souscrits après ceux-ci seront censés avoir été conclus irrégulièrement. Ils engageront sa responsabilité.

CHAPITRE VII.- ASSURANCES - RESPONSABILITES - DOMMAGES A L'IMMEUBLE

Article 53.- Généralités

1. Tous les contrats d'assurances de la copropriété sont souscrits par le syndic qui doit faire, à cet effet, toutes diligences nécessaires. Sauf dérogation écrite et préalable accordée par l'assemblée générale, le syndic ne peut intervenir comme courtier ou agent d'assurances des contrats qu'il souscrit pour le compte de la copropriété.

2. Les décisions relatives aux clauses et conditions des contrats d'assurances à souscrire par le syndic sont ratifiées par l'assemblée générale des copropriétaires statuant à la majorité absolue des voix des copropriétaires présents ou représentés.

A défaut de ratification, les contrats souscrits par le syndic subsisteront jusqu'à leur terme, sans préjudice de leur dénonciation dans les termes et délais contractuels.

3. Les copropriétaires sont tenus de prêter leur concours, quand il sera demandé, pour la conclusion et l'exécution des contrats d'assurances et la signature des actes nécessaires, à défaut de quoi le syndic pourra, de plein droit et sans devoir notifier aucune mise en demeure, les signer valablement à leur place.

4. Les contrats d'assurances doivent couvrir l'immeuble et tous les copropriétaires, tant pour les parties privatives que pour les parties communes, avec renonciation par les assureurs à tous recours contre les titulaires de droits réels et leur personnel, ainsi que contre le syndic, le syndic délégué ou provisoire, hormis bien entendu le cas de malveillance ou celui d'une faute grave assimilable au dol. Dans ce cas, cependant, la déchéance éventuelle ne pourra être appliquée qu'à la

personne en cause et les assureurs conserveront leur droit de recours contre celle-ci en cas de sinistre.

5. Les responsabilités pouvant naître du chef des parties tant communes que privatives de l'immeuble sont supportées par tous les copropriétaires au prorata du nombre de quotes-parts qu'ils possèdent dans les parties communes, que le recours soit exercé par l'un des copropriétaires ou par un tiers quelconque.

6. Les copropriétaires restent tiers entre eux et vis-à-vis de l'association des copropriétaires.

7. Chacun des copropriétaires a droit à un exemplaire des polices d'assurances souscrites.

Article 54.- Types d'assurances

I.- Certaines assurances doivent obligatoirement être souscrites par le syndic :

1° Assurance contre l'incendie et les périls connexes

Cette assurance doit couvrir au moins les périls suivants : l'incendie, la foudre, les explosions, les conflits du travail et les attentats, les dégâts dus à l'électricité, la tempête, la grêle, la pression de la neige, les dégâts des eaux, le bris des vitrages, le recours des tiers, le chômage immobilier, les frais de déblais et de démolition, les frais de pompiers, d'extinction, de sauvetage et de conservation, les frais de remise en état des jardins et abords et les frais d'expertise.

2° Assurance responsabilité civile immeuble

3° Assurance du personnel salarié

Si l'association des copropriétaires emploie du personnel salarié, une assurance accidents du travail et sur le chemin du travail, de même qu'une assurance de responsabilité civile envers les tiers, doivent être souscrites.

4° Assurance responsabilité civile du syndic

Cette assurance est souscrite en faveur du syndic, s'il est un copropriétaire non professionnel.

5° Assurance responsabilité civile du commissaire aux comptes

Cette assurance est souscrite en faveur du commissaire aux comptes, s'il est un copropriétaire non professionnel.

II.- D'autres assurances peuvent être souscrites par le syndic si l'assemblée générale le décide à la majorité absolue des voix des copropriétaires présents ou représentés.

Article 55. - Biens et capitaux à assurer

L'assurance des biens couvre l'ensemble de l'immeuble, tant ses parties communes que ses parties privatives. Elle

peut être étendue, le cas échéant, aux biens meubles appartenant à l'association des copropriétaires.

L'immeuble doit être assuré pour sa valeur de reconstruction totale à neuf, toutes taxes et honoraires compris, et le contrat d'assurance incendie doit contenir une clause selon laquelle l'assureur renonce à l'application de la règle proportionnelle. Ce montant doit être indexé selon les règles en vigueur en matière d'assurance incendie.

Article 56.- Assurances complémentaires

1. Si des embellissements ont été effectués par des copropriétaires à leur lot privatif, il leur appartient de les assurer pour leur compte personnel et à leurs frais.

2. De même, les copropriétaires qui estiment que l'assurance est faite pour un montant insuffisant ou qui souhaitent assurer d'autres périls ont la faculté de souscrire pour leur compte personnel et à leurs frais une assurance complémentaire.

3. Dans les deux cas, les copropriétaires intéressés auront seuls droit à l'excédent d'indemnité qui pourra être alloué par cette assurance complémentaire et ils en disposeront librement.

Article 57.- Primes et surprimes

Le syndic acquitte les primes des contrats d'assurances de la copropriété à titre de charges communes, remboursables par les copropriétaires au prorata du nombre de quotes-parts que chacun possède dans les parties communes.

Si une surprime est due sur un contrat d'assurance du fait de la profession exercée par un copropriétaire ou du chef du personnel qu'il emploie ou du chef du locataire ou occupant de son lot privatif ou, plus généralement, pour tout fait imputable à l'un des copropriétaires ou à son occupant, cette surprime est à charge exclusive du copropriétaire concerné.

Article 58.- Responsabilité des occupants - Clause du bail

Sauf dérogation écrite et préalable du syndic, les copropriétaires s'engagent à insérer dans toutes les conventions relatives à l'occupation des biens, une clause s'inspirant des dispositions essentielles du texte suivant :

"L'occupant devra faire assurer les objets mobiliers et les aménagements qu'il aura effectués dans les locaux qu'il occupe contre les risques d'incendie et les périls connexes, les dégâts des eaux, le bris des vitres et le recours des tiers. Cette assurance devra être contractée

auprès d'une compagnie d'assurances ayant son siège dans un pays de la Communauté Européenne. Les primes d'assurances sont à la charge exclusive de l'occupant qui devra justifier au propriétaire tant de l'existence de ce contrat que du paiement de la prime annuelle, sur toute réquisition de la part de ce dernier."

Article 59.- Franchises

Lorsque le contrat d'assurance des biens (assurance incendie et autres périls) prévoit une franchise à charge du ou des assurés, celle-ci sera supportée par :

1° l'association des copropriétaires, à titre de charge commune, si le dommage trouve son origine dans une partie commune ;

2° le propriétaire du lot privatif, si le dommage trouve son origine dans son lot privatif ;

3° les propriétaires des lots privatifs, au prorata de leurs quotes-parts dans les parties communes, si le dommage trouve son origine conjointement dans plusieurs lots privatifs.

Lorsque le contrat d'assurance de responsabilité civile prévoit une franchise à charge du ou des assurés, celle-ci constitue une charge commune générale.

Article 60.- Sinistres - Procédures et indemnités

1.- Le syndic veillera à prendre rapidement les mesures urgentes et nécessaires pour mettre fin à la cause du dommage ou pour limiter l'étendue et la gravité des dommages, conformément aux clauses des contrats d'assurances. Les copropriétaires sont tenus de prêter leur concours à l'exécution de ces mesures, à défaut de quoi le syndic peut, de plein droit et sans devoir notifier aucune mise en demeure, intervenir directement même dans un lot privatif.

2.- Le syndic supervise tous les travaux de remise en état à effectuer à la suite des dégâts, sauf s'il s'agit de réparations concernant exclusivement un lot privatif et que le copropriétaire souhaite s'en charger à ses risques et périls.

3.- En cas de sinistre tant aux parties communes qu'aux parties privatives, les indemnités allouées en vertu du contrat d'assurances sont encaissées par le syndic et déposées sur un compte spécial ouvert à cet effet. Il lui appartient de signer la quittance d'indemnité ou l'éventuel accord transactionnel. Cette quittance d'indemnité ou cette quittance transactionnelle peut cependant être signée par le ou les propriétaires concernés par le dommage, si celui-ci n'a aucune conséquence directe ou indirecte sur les parties communes ; une copie doit en être remise au syndic.

4.- Il appartient au syndic d'exiger des divers copropriétaires, avant le paiement ou l'utilisation aux fins de réparation ou reconstruction des indemnités leur revenant respectivement, la production, aux frais de chacun d'eux, d'un certificat de transcription et d'inscription hypothécaire à l'effet de pouvoir tenir compte des droits des créanciers privilégiés et hypothécaires. Le cas échéant, il lui appartient de faire intervenir lesdits créanciers lors du règlement des susdites indemnités.

5.- Les indemnités seront affectées par priorité à la réparation des dommages ou à la reconstruction de l'immeuble, si celle-ci a été décidée.

6.- Si l'indemnité est insuffisante pour la réparation complète des dommages, le supplément restera à charge du ou des copropriétaires concernés par le dommage ou à charge de l'association des copropriétaires si le dommage concerne une partie commune, en proportion des quotes-parts que chaque propriétaire possède dans les parties communes, mais sous réserve du recours contre celui qui aurait, du chef de la reconstruction, une plus-value de son bien, à concurrence de cette plus-value. Les copropriétaires s'obligent à acquitter le supplément dans les trois mois de l'envoi de l'avis de paiement par le syndic. A défaut de paiement dans ce délai, les intérêts au taux légal, majoré de quatre points pour cent, courent de plein droit et sans mise en demeure sur ce qui est dû.

7.- Si, par contre, l'indemnité est supérieure aux frais de remise en état, l'excédent est acquis aux copropriétaires en proportion de leurs quotes-parts dans les parties communes.

Article 61.- Destruction et reconstruction de l'immeuble - Fin de l'indivision

1.- Par destruction de l'immeuble, il convient d'entendre la disparition de tout ou partie du gros œuvre ou de la structure de l'immeuble.

La destruction est totale si l'immeuble a été détruit entièrement ou à concurrence de nonante pour cent au moins. La destruction totale d'une annexe est assimilée à une destruction partielle.

La destruction est partielle si elle affecte moins de nonante pour cent du gros œuvre ou de la structure de l'immeuble.

Sont notamment exclus de la notion de destruction :

- les dommages qui affectent exclusivement les parties privatives ;
- les dommages qui ne concernent pas le gros œuvre de l'immeuble.

2.- La destruction de l'immeuble peut survenir à la suite d'un sinistre couvert par une assurance ou pour une

cause non garantie par un contrat d'assurances ; elle peut aussi survenir lorsque l'immeuble a perdu, par vétusté notamment, une partie importante de sa valeur d'utilisation et qu'en raison de conceptions de l'époque en matière d'architecture ou de construction, la seule solution conforme à l'intérêt des copropriétaires est soit la démolition et la reconstruction de l'immeuble, soit sa cession.

3.- La destruction totale ou partielle implique que l'assemblée générale doit décider du sort de l'immeuble, de sa reconstruction ou de sa cession en bloc et de la dissolution de l'association des copropriétaires.

4.- La destruction même totale de l'immeuble n'entraîne pas à elle seule la dissolution de l'association des copropriétaires, qui doit être décidée par l'assemblée générale.

5.- Les décisions de l'assemblée générale de reconstruire ou non sont prises :

- à la majorité de quatre-cinquièmes des voix des copropriétaires présents ou représentés en cas de reconstruction partielle ou de cession de l'immeuble en bloc ;

- à l'unanimité des voix de tous les copropriétaires en cas de reconstruction totale ou de dissolution de l'association des copropriétaires.

6.- Si l'immeuble n'est pas reconstruit, l'assemblée générale devra statuer, à l'unanimité des voix de tous les copropriétaires, sur le sort de l'association des copropriétaires. Les choses communes seront alors partagées ou licitées. L'indemnité d'assurance ainsi que le produit de la licitation éventuelle seront partagés entre les copropriétaires dans la proportion de leurs quotes-parts dans les parties communes.

7.- La reconstruction totale ou partielle n'implique pas de modification des quotes-parts de chaque copropriétaire dans les parties communes, sauf modification de celles-ci à l'unanimité des voix de tous les copropriétaires.

Toutefois, au cas où l'assemblée générale déciderait la reconstruction partielle de l'immeuble, les copropriétaires qui n'auraient pas pris part au vote ou qui auraient voté contre la décision de reconstruire sont tenus par priorité, à prix et conditions égaux, de céder tous leurs droits et leurs indemnités dans l'immeuble aux autres copropriétaires ou, si tous ne désirent pas acquérir, à ceux des copropriétaires qui en font la demande.

Cette demande doit être adressée aux copropriétaires dissidents par lettre recommandée dans un délai d'un mois à compter du jour où la décision de reconstruire partiellement l'immeuble a été prise par l'assemblée.

Une copie de cette lettre recommandée est envoyée au syndic pour information.

A la réception de la susdite lettre recommandée, les copropriétaires dissidents ont la faculté de se rallier à cette décision s'ils en informent le syndic par lettre recommandée envoyée dans les huit jours ouvrables qui suivent l'envoi de la susdite lettre recommandée.

Quant aux copropriétaires qui persistent dans leur intention de ne pas reconstruire partiellement l'immeuble, il leur sera retenu, du prix de cession, une somme équivalente à leur part proportionnelle dans le découvert résultant de l'insuffisance d'assurance.

Les copropriétaires récalcitrants auront un délai de deux mois à compter de la date de l'assemblée générale ayant décidé la reconstruction partielle de l'immeuble pour céder leurs droits et leurs indemnités dans l'immeuble.

A défaut de respecter ce délai, ils seront tenus de participer à la reconstruction partielle de l'immeuble comme s'ils avaient voté cette dernière.

A défaut d'accord entre les parties, le prix de cession sera déterminé par deux experts nommés par le président du tribunal de première instance de la situation de l'immeuble, sur simple ordonnance, à la requête de la partie la plus diligente et avec faculté pour les experts de s'adjoindre un troisième expert pour les départager ; en cas de désaccord sur le choix du tiers expert, il sera commis de la même façon.

Le prix sera payé au comptant.

CHAPITRE VIII.- DISPOSITIONS GENERALES

Article 62.- Renvoi au Code civil

Les statuts sont régis par les dispositions reprises aux articles 577-2 à 577-14 du Code civil. Les stipulations qu'ils contiennent sont réputées non écrites dans la mesure où elles contreviennent auxdits articles.

Article 63.- Langues

Un copropriétaire peut, à sa demande, obtenir une traduction de tout document relatif à la copropriété émanant de l'association des copropriétaires, si la traduction visée doit être effectuée dans la langue ou dans l'une des langues de la région linguistique dans laquelle l'immeuble ou le groupe d'immeubles est situé.

Le syndic veille à ce que cette traduction soit mise à disposition dans un délai raisonnable.

Les frais de traduction sont à charge de l'association des copropriétaires.

TITRE III.- REGLEMENT D'ORDRE INTERIEUR

Article 1.- Définition

Il peut, en outre, être arrêté à la majorité des trois quarts des voix des copropriétaires présents ou représentés, pour valoir entre les parties et leurs ayants droit à quelque titre que ce soit, un règlement d'ordre intérieur relatif aux détails de la vie en commun, lequel est susceptible de modifications dans les conditions qu'il indique.

Article 2.- Modifications

Le règlement d'ordre intérieur peut être modifié par l'assemblée générale à la majorité des trois-quarts des voix des copropriétaires présents ou représentés.

Les modifications devront figurer à leur date dans le registre des procès-verbaux des assemblées.

Article 3.- Opposabilité

Toutes dispositions du règlement d'ordre intérieur peuvent être directement opposées par ceux à qui elles sont opposables.

Elles sont également opposables à toute personne titulaire d'un droit réel ou personnel sur l'immeuble en copropriété et à tout titulaire d'une autorisation d'occupation, aux conditions suivantes :

1° en ce qui concerne les dispositions adoptées avant la concession du droit réel ou personnel, par la communication qui lui est obligatoirement faite par le concédant au moment de la concession du droit de l'existence du règlement d'ordre intérieur ou, à défaut, par la communication qui lui est faite à l'initiative du syndic, par lettre recommandée à la poste ; le concédant est responsable, vis-à-vis de l'association des copropriétaires et du concessionnaire du droit réel ou personnel, du dommage né du retard ou de l'absence de communication ;

2° en ce qui concerne les dispositions adoptées postérieurement à la concession du droit personnel ou à la naissance du droit réel, par la communication qui lui en est faite, à l'initiative du syndic, par lettre recommandée à la poste. Cette communication ne doit pas être faite à ceux qui disposent du droit de vote à l'assemblée générale.

Article 4.- Règlement des différends

En cas de litige survenant entre copropriétaires et/ou occupants de l'immeuble concernant les parties communes, le syndic constitue obligatoirement la première instance à qui doit être soumis le litige.

Si malgré l'intervention du syndic, le litige subsiste, il sera porté devant l'assemblée générale, en degré de conciliation.

Si un accord survient, procès-verbal en sera dressé.

Si le désaccord subsiste, il sera porté devant le juge compétent.

En cas de désaccord entre certains propriétaires et le syndic, notamment en cas de difficulté concernant l'interprétation des règlements de copropriété et d'ordre intérieur, le litige sera porté devant l'assemblée générale, en degré de conciliation.

Si un accord survient, procès-verbal en sera dressé.

Si le désaccord persiste, il sera porté devant le juge compétent.

Article 5.- Tranquillité

Conformément au règlement de copropriété, les propriétaires et occupants des lots privatifs doivent atténuer les bruits dans la meilleure mesure possible.

Il est conseillé aux propriétaires et occupants :

- de régler le volume des télévisions, chaînes stéréo, pianos et autres instruments de musique, des sonneries de téléphone, machines à écrire, imprimantes et en général de tout appareil susceptible de faire du bruit, de telle sorte que leur audition ne soit pas perceptible dans les lots privatifs voisins, spécialement dans les chambres à coucher entre vingt-deux heures et huit heures ou d'utiliser des écouteurs ;

- d'éviter l'utilisation des sanitaires (bain, douche, chasse de water-closet) entre vingt-trois heures et six heures ;

- lorsque le sol du living, du hall et des couloirs n'est pas recouvert de tapis plain mais de dalles ou de parquet, de placer des dômes de silence aux pieds des sièges et de porter des chaussures d'intérieur ;

- d'éviter de traîner dans leur lot privatif, des tables ou des chaises non munies de sabots "anti-bruit" efficaces, de manier des robinets de façon peu adéquate, de claquer les portes, de manier sans ménagements les volets éventuels.

Les travaux générateurs de bruit (démolitions, forages, percussions, raclage de revêtement de sol, arrachage de papiers muraux, et caetera, ...) doivent être effectués en semaine entre huit et dix-huit heures, samedis, dimanches et jours fériés exclus.

Les débris et détritiques occasionnés par ces travaux ne peuvent être déposés dans les locaux vide-ordures, ni dans les containers au sous-sol. Ils sont obligatoirement évacués par la firme responsable des travaux.

Tous jeux ou ébats enfantins sont interdits dans tous les lieux communs et notamment dans les halls d'entrée et les cages d'escalier.

Article 6.- Balcons

Les balcons du bâtiment doivent être maintenues dans un état permanent de propreté.

Il est interdit :

- d'y remiser des meubles, sauf ceux de jardin ;
- d'y faire sécher du linge, aérer des vêtements, secouer des tapis, chamoisettes, et caetera, ...
- de jeter quoi que ce soit à l'extérieur : mégots de cigarettes, nourriture pour oiseaux, et caetera, ...

Les occupants de l'immeuble sont tenus de prendre toute mesure afin d'éviter la venue d'oiseaux sur les terrasses, comme ne pas y déposer de nourriture ou de boissons.

Article 7.- Conseils et recommandations

a) Sanitaires

Les occupants doivent veiller à l'entretien régulier de la chasse de leurs water-closet et, en cas d'absence prolongée, d'en fermer le robinet d'arrêt.

Ils doivent de même veiller à l'entretien régulier des joints au pourtour des baignoires et bacs de douche et vérifier l'étanchéité des tuyaux de décharges.

Ils doivent réparer les robinets lorsque des bruits anormaux se manifestent dans les canalisations, lors de la prise d'eau.

b) Instructions en cas d'incendie

En cas d'incendie, il ne peut être fait usage des ascenseurs mais uniquement, en cas de nécessité, des escaliers. Au cas où une cage d'escalier est envahie par la fumée, sa porte d'accès doit être soigneusement refermée.

A moins que le feu ne s'y soit propagé, il est recommandé à l'occupant de rester dans son lot privatif, porte palière fermée, et attendre les instructions et les secours.

c) Fermetures des portes de l'immeuble

Il est recommandé aux occupants de veiller à la fermeture des portes de l'immeuble. Il leur est également recommandé d'insister auprès des personnes qui leur rendent visite pour qu'elles fassent de même.

DISPOSITIONS TRANSITOIRES

PREMIERE ASSEMBLEE - PREMIER SYNDIC

- a) le comparant a désigné comme syndic provisoire (à savoir pour une année à compter de ce jour et jusqu'à la deuxième assemblée générale de la copropriété) Madame FERRANDO ORTS

Anna, domicilié à 1000 Bruxelles, avenue de la Brabançonne, 80A/12;

b) les polices d'assurances souscrites par le comparant seront maintenues jusqu'à leur terme et au plus tôt quinze jours après la première assemblée générale.

DISPOSITIONS FINALES

Transcription hypothécaire

Le présent acte sera transcrit au troisième bureau des hypothèques de Bruxelles et il sera renvoyé à cette transcription lors de toutes mutations ultérieures de tout ou partie du bien objet des présentes.

Dispositions transitoires

Toutes les clauses reprises au présent acte sont applicables dès qu'un lot privatif aura été cédé par le comparant, sauf si celles-ci sont contraires à la loi en vigueur.

ELECTION DE DOMICILE

Pour l'exécution des présentes, élection de domicile est faite par le comparant en sa demeure ci-dessus indiquée.

CERTIFICAT D'ETAT-CIVIL ET D'IDENTITE

Le notaire certifie les nom, prénoms, lieu et date de naissance du comparant.

DESTINATION DES LIEUX

Les diverses entités privatives, telles qu'elles résultent des plans ci-annexés, sont destinées uniquement à usage principal de logement, non exclusive dans les lieux d'une activité professionnelle à titre accessoire et non susceptible de causer un trouble de voisinage, sans préjudice des autorisations administratives et selon les dispositions plus particulièrement définies au règlement de copropriété.

Il n'est pris aucun engagement par le notaire soussigné quant à l'affectation - autre que l'habitation - qui peut ou pourra être donnée aux locaux privatifs de l'immeuble. Le notaire soussigné a pour le surplus attiré l'attention du comparant sur la nécessité de se conformer à la législation et à la réglementation en vigueur, en cas de transformation ou de changement d'affectation.

DROIT D'ECRITURE

Le droit d'écriture s'élève à la somme de cinquante euros (50,00 €).

DONT ACTE.

Fait et passé, lieu et date que dessus.

Et après lecture commentée, intégrale en ce qui concerne les parties de l'acte visées à cet égard par la loi, et partiellement des autres dispositions, le comparant a signé avec nous, notaire.

(suivent les signatures)

COMMUNE DE SCHAEERBEEK



Schaerbeek, le 03 decembre 2012

URBANISME ET ENVIRONNEMENT
Place Colignon - Bureau 1.13
1030 Schaerbeek

Notaire Indekeu
Avenue Louise 126
1050 Bruxelles

Dossier traité par E. De Leeuw
☎ 02.244.72.06. - ☎ 02.244.71.48
V./ref. : SC/2012/7 686
N./réf.: CONF/B/49/62

Guichet du service urbanisme (local 1.14) accessible
du lundi au vendredi de 9 à 13h.

CONCERNE: Immeuble sis avenue Clays 62

Monsieur,

Suite à votre courrier du mardi 23 octobre 2012 concernant la destination et le nombre régulier de logements de l'immeuble à l'adresse reprise sous rubrique, nous avons l'honneur de vous communiquer les renseignements suivants.

Tout d'abord, nous tenons à vous signaler qu'en l'absence d'un permis déterminant les destinations urbanistiques d'un bien, sa destination est vérifiée avant la date du 10 juin 1975 (date d'entrée en vigueur du Règlement de l'Agglomération du 21 mars 1975).

D'autre part, l'arrêté du Gouvernement de la Région de Bruxelles-Capitale du 11 janvier 1996, déterminant les actes et travaux dispensés de permis d'urbanisme et de l'avis conforme du fonctionnaire délégué, entré en vigueur le 9 février 1996 est le premier à ne pas dispenser de permis d'urbanisme les travaux et changements d'utilisation réalisés dans le but de modifier le nombre de logements (Chapitre II - Article 2 - 3°).

Il ressort des sources d'information en notre possession que le bâtiment est destiné au logement et que le nombre de logements licites que comporte cet immeuble est de quatre. En effet, une visite sur place du service urbanisme a permis de déterminer que les hauteurs sous plafond étaient licites lors de la création des logements.

Par conséquent, au vu de ce qui précède et sauf preuve du contraire, nous pouvons confirmer la régularité des destinations urbanistiques suivantes :

- rez-de-jardin : un logement
- rez-de-chaussée surélevé : un logement
- premier étage : un logement
- deuxième étage : un logement

En ce qui concerne les destinations, nous vous invitons à consulter le glossaire du Plan Régional d'Affectation du Sol (disponible à l'adresse : www.pras.irisnet.be)

Cette confirmation vous est adressée sous réserve de la conformité de ces logements avec la réglementation applicable le 11 janvier 1996, c'est-à-dire le Règlement de l'Agglomération (A.R. du 21.03.75) et le Règlement général sur les Bâtisses de la Commune de Schaerbeek (conseil communal du 21 novembre 1947) et pour autant que la

modification du nombre de logements n'ait pas nécessité de travaux soumis à permis de bâtir ou d'urbanisme.

32e ROLE

Nous vous signalons que toute modification ultérieure des destinations et utilisations urbanistiques précitées, du nombre et/ou de la répartition de logements doit faire l'objet d'un permis d'urbanisme préalable et attirons votre attention sur le fait que les logements mis en location doivent être conformes au Code du Logement.

Cette confirmation ne concerne que la régularité des destinations urbanistiques détaillées ci-dessus. Elle ne s'étend pas aux autres actes et travaux, éventuellement réalisés dans cet immeuble, qui auraient dû faire l'objet d'un permis.

Ce courrier remplace et annule les courriers du 22 novembre et 31 octobre 2012.

Le Service de l'urbanisme est à votre disposition pour tout renseignement complémentaire.

Veuillez agréer, Monsieur, l'assurance de notre parfaite considération.

Le Secrétaire communal

Jacques BOUVIER

Le Bourgmestre,
Par délégation,

Cécile JODOGNE,
Echevine

Plan levé et dressé par :

SPRL BETOP / Baudouin DUFOUR

Avenue Mutsaard, 75 bte 96

1020 Bruxelles

Tél/Fax 02/268 85 35

COMMUNE DE SCHAERBEEK

AVENUE CLAYS, 62

CALCUL DES SURFACES
REPARTITION DES MILLIEMES

Echelle : 1/100

Date : le 21 octobre 2012

RAPPORT JUSTIFICATIF

L'an deux mille douze, le 18 octobre,

Je soussigné Baudouin DUFOUR, géomètre-expert, assermenté près le Tribunal de Première Instance de Namur, agissant au nom de la SPRL BETOP, dont les bureaux sont établis à 1020 Bruxelles, avenue Mutsaard, 75, bte 96;

Déclare avoir procédé à la détermination des quotités d'un bien situé à 1030 Bruxelles (Schaerbeek), avenue Clays, 62, en tenant compte des éléments suivants :

- les surfaces des différents lots sont les surfaces privatives calculées en intégrant les murs extérieurs sur toute leur épaisseur, les murs mitoyens sur la moitié de leur épaisseur et les murs vers les communs et vers les autres lots privatifs également sur la moitié de leur épaisseur;
- pondérations :

appartements :	100 %
combles :	85 %
balcon :	10 %
cour / jardin :	20 %

En foi de quoi, j'ai dressé le présent procès-verbal, à Bruxelles, à la date que dessus.



Baudouin DUFOUR

BUE FRANCOIS BOSSAERTS

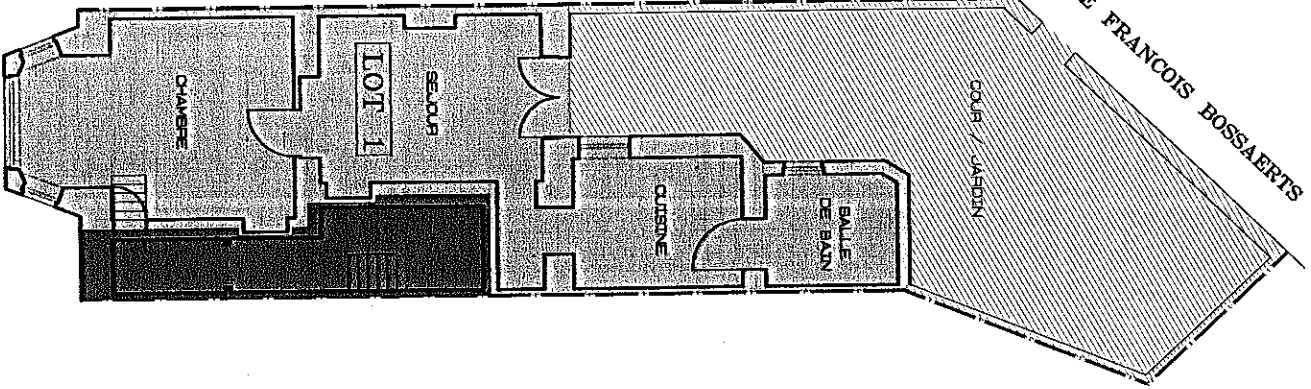

REZ DE JARDIN

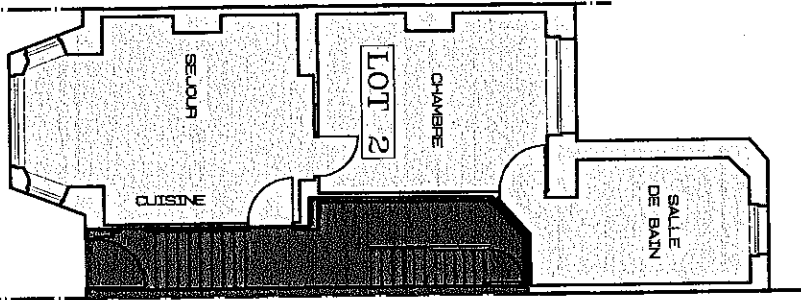

BEL-ETAGE

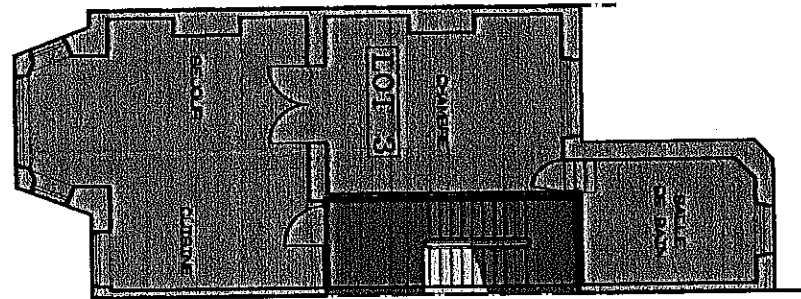

PREMIER ETAGE

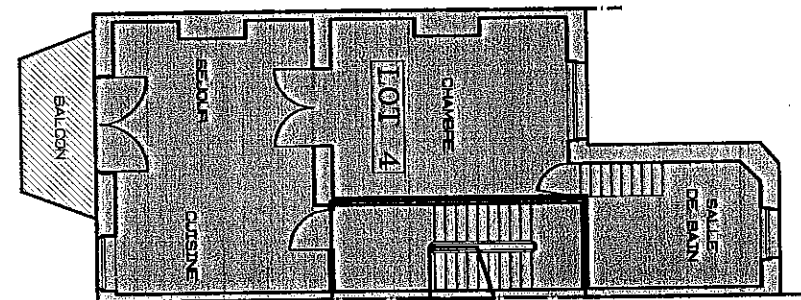

DEUXIEME ETAGE

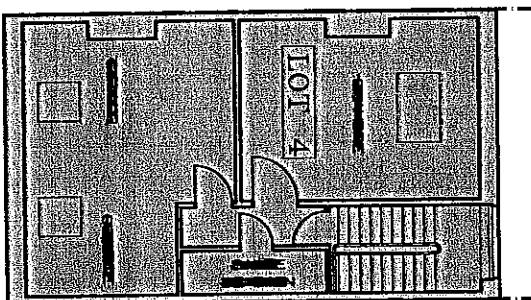

COMBLES

CALCUL DES MILLIEMES

LOT	SITUATION	DESTINATION	SURFACES	MILLIEMES
LOT 1	REZ DE JARDIN	LOGEMENT + COUR / JARDIN	56,99 m ² + 45,94 m ²	248/1000
LOT 2	BEL-ETAGE	LOGEMENT	54,15 m ²	184/1000
LOT 3	PREMIER ETAGE	LOGEMENT	55,24 m ²	199/1000
LOT 4	DEUXIEME ETAGE + COMBLES	LOGEMENT + BALCON	59,70 m ² + 49,58 m ² + 4,17 m ²	369/1000



POUR EXPEDITION CONFORME
DELIVREE AVANT ENREGISTREMENT EN APPLICATION
DE L'ARTICLE 173 DU CODE DE L'ENREGISTREMENT

acte 24036

ENREGISTRE 37 ROLE(S) 2 RENVOI(S)
AU DEUXIEME BUREAU DE L'ENREGISTREMENT DE JETTE
LE 06/05/2013, VOLUME 42, FOLIO 89, CASE 12
RECU 25,00 EUROS
L'inspecteur principal a.i. W. ARNAUT

annexes

ENREGISTRE 1 ROLE(S) aucun RENVOI(S)
AU DEUXIEME BUREAU DE L'ENREGISTREMENT DE JETTE
LE 06/05/2013, VOLUME 14, FOLIO 5, CASE 12
RECU 25,00 EUROS
L'inspecteur principal a.i. W. ARNAUT

ENREGISTRE 2 ROLE(S) aucun RENVOI(S)
AU DEUXIEME BUREAU DE L'ENREGISTREMENT DE JETTE
LE 06/05/2013, VOLUME 14, FOLIO 5, CASE 12
RECU 25,00 EUROS
L'inspecteur principal a.i. W. ARNAUT