

PROCÈS-VERBAL DE VISITE D'INSTALLATION ÉLECTRIQUE DOMESTIQUE BASSE TENSION

S P E C I M E N

Réf. 24/2018/50239/01:1

DATE DU CONTRÔLE 10/01/2018 **AGENT VISITEUR** Jean-Philippe Givron
ADRESSE DU CONTRÔLE avenue Rogier 101 (étage 1er) - 1030 Schaerbeek **TYPE DE CONTRÔLE** contrôle lors de la vente - installation électrique datant d'avant le 1er octobre 1981 (Art. 270 bis)

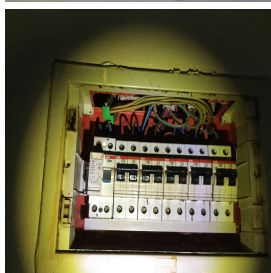

› DONNÉES GÉNÉRALES

Adresse de l'installation avenue Rogier 101 (étage 1er) - 1030 Schaerbeek
Type de locaux unité d'habitation / appartement
Contrôle demandé par l'agence immobilière Century21 di man
Responsable des travaux non communiqué

› DONNÉES DU RACCORDEMENT

Gestionnaire du réseau de distribution (GRD) S BELGA
Code EAN non communiqué
Numéro du compteur non communiqué
Index jour/nuit
Type de raccordement
Câble compteur - tableau non identifiable
Tension nominale de service 3x230V - AC
Courant nominal de la protection de branchement indéterminé

› CONTRÔLE

Conformité schéma(s) unifilaire(s) et plan(s) de position pas OK | **Nombre de tableaux** 1 | **Nombre de circuits** 5

Circuits

Protection

Section (mm²)

Conclusion

Les fondations datent	d'avant le 1/10/1981	Dispositif différentiel de tête	ID - 40A - 30mA - type A - test OK
Prise de terre	piquets	Dispositif différentiel "sdb"	
Résistance de dispersion de la prise de terre (Ω)	pas mesurable. Voir commentaire	Raccordement	OK
Conformité des liaisons équipotentielles et des PE	sans objet	Eclairage/machines	pas OK
Test de continuité	concluant	Contrôle visuel appareils fixes et/ou mobiles	OK
Contrôle boucle de défaut	concluant	Protection contre les contacts directs	OK
Protection contre les contacts indirects	pas OK	Résistance minimale d'isolement mesurée (M Ω)	> 500
Commentaire relatifs au système de mise à la terre	Impossible de se rendre à la cave (compteur à terre), pas la clef...		

CONCLUSION : NON CONFORME



A la date du 10/01/2018, l'installation électrique de l'avenue Rogier 101 (étage 1er) - 1030 Schaerbeek n'est pas conforme au Règlement Général des Installations Électriques.

Le contrôle réalisé par Certinergie a porté sur les parties visibles de l'installation et normalement accessibles.

Une visite complémentaire est à exécuter dans les 18 mois de l'acte authentique de vente par un organisme agréé. L'acquéreur a pour obligation de communiquer par écrit son identité et la date de l'acte de vente à l'organisme agréé qui a exécuté la visite de contrôle de l'installation électrique.

Les travaux nécessaires pour faire disparaître les infractions constatées lors de la visite de contrôle doivent être exécutés sans retard et toutes mesures adéquates doivent être prises pour qu'en cas de maintien en service des installations, les infractions ne constituent pas un danger pour les personnes et les biens.

Signature de l'agent

personne n'est présent lors du contrôle

PROCÈS-VERBAL DE VISITE D'INSTALLATION ÉLECTRIQUE DOMESTIQUE BASSE TENSION

S P E C I M E N

Réf. 24/2018/50239/01:1

LISTE DES INFRACTIONS

- Les schémas unifilaires et/ou de position ne sont pas présents - Art 16;269;273
- Les circuits, les appareils de coupure et/ou les dispositifs de protection ne sont pas repérés de manière claire et visible - Art 16
- Interrupteur(s) et/ou socle(s) de prise et/ou boîte(s) de dérivation ne sont pas fixés correctement - Art 5;9
- Il n'y a pas plus de porte au tableau - Art 34;49;248
- L'indice de protection contre les contacts directs des luminaires, socles de prises et/ou interrupteurs n'est pas suffisant - il faut placer des globes, des caches, des couvercles adaptés

REMARQUES

- Nous ne pouvons pas exclure qu'au dépôt des schémas il puisse y avoir d'autres infractions
- La prise de terre n'a pu être mesurée, elle sera à vérifier lors du prochain contrôle.
- La résistance de dispersion de la prise de terre doit être, sans protection complémentaire, inférieure à 30 Ohms.
- L'appareillage électrique fixe ou à poste fixe suivant n'est pas présent - lave-vaisselle/cuisinière/ sèche-linge
- Les connexions et/ou dérivations sont à réaliser dans des boîtes prévues à cet effet
- Nous conseillons d'afficher la tension de service sur le tableau électrique
- Le compteur n'a pu être localisé ou n'était pas accessible
- Le procès-verbal ne peut être signé
- Nous attirons l'attention sur le fait que machine à laver, sèche-linge, lave-vaisselle doivent être sur des circuits séparés et subordonnés à un dispositif différentiel à haute (entre 10 et 30mA) ou très haute sensibilité ($\leq 10\text{mA}$), lui-même subordonné au dispositif différentiel de tête d'installation électrique.
- Lors d'une rénovation de l'installation électrique, les dérogations pourraient ne plus être appliquées.

DEVOIRS DU PROPRIÉTAIRE, GESTIONNAIRE OU LOCATAIRE DE L'INSTALLATION :

Il a pour obligation de conserver le procès-verbal de conformité ou de contrôle dans le dossier de l'installation électrique, de renseigner dans le dossier les modifications apportées à l'installation électrique, en cas d'accident aux personnes dû à l'électricité ou prévenir le Service Public Fédéral ayant l'Energie dans ses attributions, d'assurer ou de faire assurer l'entretien de l'installation et de veiller à ce que l'installation reste conforme en tout temps, de refaire contrôler l'installation en cas d'infraction(s) avant un délai d'un an et par le même organisme en cas de visite de contrôle, et si suite à un contrôle pour la vente d'une installation électrique avant d'avant le 1er octobre 1981, avant un délai de 18 mois à dater du jour de l'acte de vente par l'organisme de son choix. Dans le cas où lors de la seconde visite, des infractions subsistent, l'organisme agréé se doit d'envoyer une copie du procès-verbal de visite de contrôle à la Direction générale de l'Energie préposée à la haute surveillance des installations électriques domestiques. Le Service public fédéral ayant l'Energie dans ses attributions, est informé, par l'organisme agréé qui a effectué la visite de contrôle, de l'existence d'infractions au cas où il n'est pas donné suite à la remise en ordre de l'installation.

En résumé, quelles sont les mesures à prendre si l'installation électrique n'est pas conforme ?

1	2	3	4
Lisez attentivement ce procès-verbal	Réalisez les travaux de mise en conformité	Faites reconstruire l'installation	Certinergie est à votre service 0800 82 171

PROCÈS-VERBAL DE VISITE D'INSTALLATION ÉLECTRIQUE DOMESTIQUE BASSE TENSION

S P E C I M E N

Réf. 24/2018/50239/01:1

› ANNEXES

Croquis de position élémentaire et descriptif sommaire des tableaux

sur base de ce qui est visible et accessible lors du contrôle

Note : ces croquis ne remplacent pas les schémas unifilaires et de position réglementaires

