



RAPPORT DE MISE EN SERVICE D'UNE INSTALLATION ELECTRIQUE / CONTRÔLE PÉRIODIQUE

Données générales

Lieu du contrôle:	Rue Victor Hugo 165 , 1030 SCHAERBEEK		
Propriétaire:	/		
Client:	Immo Souverain,Chaussee de Wavre 1789 / 6, 1160 AUDERGHEM		
Type de locaux:	Maison	Distributeur d'énergie: /	
Code EAN:	541 44		
Installateur:	/		
N° TVA:	/	ou n° carte ID: /	Émis à: / le /
Agent-visiteur:	Muhammed Yavas		Date du contrôle: 11/04/2017

Type de contrôle

Conformément aux exigences (conditions) du Règlement général sur les installations électriques (RGIE)			
Type contrôle:	Art 276bis Transfert de propriété		
Info complément:	/		
Réinspection à:	/		

Données générales de l'installation électrique

Tension nominale:	3x230v	Courant nominal max:	indéterminable	Courant nominal sécurité principale:	20,00
Section du câble d'arrivée:	3X10 mm²	- Type:	VVB		
Type d'électrode:	Indéterminable	Section:	/ mm²	Conducteur de terre:	/ mm²
Interrupteur différent. général - In:	aucun A	- DI :		Nombre de pôles:	
Interrupteur(s) différentiel(s) général(s) extra:					
Interrupteur différent. second. - In:	aucun A	- DI :		Nombre de pôles:	
Interrupteur(s) différentiel(s) secondaire(s) extra:					
Nombre de circuits:	18	Nombre de tableaux:	4	Tarif:	Jour

Mesures et contrôles

Résistance de dispersion:	/ Ohm	Protect. contre les contacts indir.:	Pas en ordre	Plombage du différentiel:	/
Isolement générale:	/ MOhm	Test du différentiel:	/	Etat du materiel fixe:	Pas en ordre
Test de continuité:	Pas en ordre	Test de défaut:	/	Schémas:	Pas en ordre
Protect. contre les contacts dir.:	Pas en ordre				

Conclusion : L'INSTALLATION N'EST PAS CONFORME AU RGIE		L'installation doit de nouveau être contrôlée: avant le: 18 mois après signature de l'act <input type="checkbox"/> par le même organisme (*)	
NOMBRE D'ANNEXES	Schéma d'implantation: Non Schéma unifilaire: Non Autres: /	L'AGENT-VISITEUR: 	Visa du distributeur (art 270)

Visa de l'organisme de contrôle

ACA asbl - Organisme de Contrôle Agréé
Meensesteenweg 338 - 8800 Roeselare
TVA BE 0811.407.869
Tel. 065/33.49.79 - Fax 065/33.66.29
info@acavzw.be - www.acavzw.be

Le PV de visite doit être conservé dans le dossier de l'installation électrique et toute modification intervenue dans l'installation électrique doit être renseignée dans le dossier. Le Ministre des Affaires économiques, Direction Energie électrique doit être avisé immédiatement de tout accident survenu aux personnes et dû, directement ou indirectement, à la présence d'électricité.

(*) Les travaux nécessaires pour faire disparaître les infractions constatées pendant la visite de contrôle, doivent être exécutés sans retard et toutes mesures adéquates doivent être prises pour qu'en cas de maintien en service des installations, les infractions ne constituent pas un danger pour les personnes et les biens. Dans le cas où, lors de la nouvelle visite de contrôle, des infractions subsistent, l'organisme agréé se doit d'envoyer une copie du procès-verbal de visite de contrôle à la Direction générale de l'Energie préposée à la haute surveillance des installations électriques domestiques.

Description des circuits

12 FUS AUTO SANS MARQUAGE
2 FUS AUTO 6A
10 FUS AUTO 10A
2 FUS AUTO 16A
2 FUS AUTO 20A
2 FUS 2A
2 FUS 6A

CONSTATATIONS: Remarques

- A1 : Les schémas électriques doivent être joints obligatoirement dans le dossier de l'installation électrique. Il est fortement conseillé de joindre une copie de ceux-ci à proximité du coffret électrique principal.
- AC : Il est conseillé de prévoir les liaisons équipotentielle principales pour l'installation de gaz et de l'eau.
- AD : Le contrôle comprend seulement les parties visibles de l'installation.
- AD2 : Le contrôle effectué est un contrôle instantané basé sur le moment de passage. Ce rapport électrique est uniquement le reflet de l'installation électrique repris au moment de la vérification.
- AE : Le bien est meublé au moment du contrôle.
- AH : Il est conseillé d'obturer correctement et complètement toutes les ouvertures non utilisées de l'installation existante (introduction des câbles, ouvertures dans l'écran de protection,...). (art. 19)
- AK : Tous les appareils de classe I doivent être alimentés obligatoirement par des socles de prises avec broche de terre reliée à la prise de terre.
- B : On ne peut pas exclure le fait qu'au dépôt des schémas, il pourrait y avoir d'autres infractions.
- D : L'éclairage n'est pas placé définitivement.
- K : Un interrupteur différentiel distinct d'une sensibilité de 30 mA est à conseiller pour l'installation de salles de bains/douches, lessiveuse, lave-vaisselle et/ou séchoir et appareils semblables.
- K0 : (installations < 01/10/1981) Si le circuit de la salle de bains n'est pas connecté après un interrupteur différentiel d'une sensibilité de 30mA au maximum, la volume 2 est étendue à 1m par rapport au bord de la baignoire et/ou la douche (au lieu de 0,60m).
- U : Il faut au moins trois exemplaires des schémas électriques.
- X : La valeur de la résistance de dispersion de la prise de terre n'a pas pu être mesurée. Cette valeur devrait être de préférence inférieure à 30 ohm.
- Y : La résistance d'isolation générale n'a pas pu être mesurée. Cette valeur devrait être de préférence supérieure à 0.5 Mohm.

CONSTATATIONS: Infractions

Infractions schemas :

- 1.01. : Schéma unifilaire de l'installation est à réaliser ou à compléter. (art 16, 268, 269)
- 1.02. : Schéma de position de l'installation est à réaliser ou à compléter. (art 269)
- 1.04. : La tension nominale et le pictogramme de danger électrique doivent être affichés sur le tableau et en un endroit judicieusement choisi.

Infractions mesures :

- 2.04. : La continuité des liaisons équipotentielle et/ou des conducteurs de protection n'est pas garantie. (art 70.05, 85.08)

Infractions de prise de terre :

- 3.04. : Le dispositif de coupure ou la barrette de sectionnement manque ou n'est que difficilement ou pas du tout accessible. (art 15.01, 70.05)
- 3.05. : La section minimale et/ou la nature du conducteur de terre (liaison entre la prise de terre et la borne principale de terre) ne sont pas respectées (minimum de 16mm² âme cuivre massif et isolé vert/ jaune). (art 71, 199)
- 3.12. : Socles de prise de courant: le contact de terre est à relier à la terre de l'installation. (art 86.03)

Infractions coffrets de repartition :

- 4.02. : Le tableau n'est pas pourvu d'une paroi arrière et/ou d'une porte. (art 248.01)
- 4.06. : (Re)placez la porte et/ou l'écran de protection du tableau. Possibilité de contact avec des pièces nues sous tension. (art 19, 49.01, 248)
- 4.08. : Obturez les ouvertures non utilisées du tableau ou coffret. (art 19, 49.01, 248)
- 4.10. : Réalisez ou complétez le repérage de chaque circuit et/ou appareillage, bornes de raccordement, etc. (lisibilité et qualité durable) (art 16, 248)
- 4.18. : Le(s) coffret(s) de répartition n'ont pas pu être ouvert(s) dus aux fusibles et/ou les disjoncteurs à broche qui ne peuvent pas ou difficilement être enlevés. Le câblage interne n'a pas pu être vérifié.

Infractions interrupteurs différentiels :

- 5.01. : Prévoyez un interrupteur différentiel général, muni d'un dispositif de plombage, à l'origine de l'installation. (art 86.07)
- 5.02. : Prévoyez un interrupteur différentiel général d'une intensité nominale minimale In = 40A, et sensibilité maximale DI = 300mA. (art 86.07)

Infractions protection contre les surintensités :

- 6.03. : Absence d'éléments de calibrage des coupe-circuit à fusibles, des disjoncteurs à broches, fusibles diazed et des disjoncteurs de branchement. (art 251.01)
- 6.11. : Circuits à équilibrer: les fusibles doivent être de la même intensité nominale. (art 117)
- 6.12. : L'indication de l'ampérage des fusibles ou disjoncteurs n'est pas visible ou est effacé. (art. 7, 117)

Infractions installation électrique :

- 7.04. : Les interrupteurs, les prises et boîtes de branchement doivent être ajustés ou refixés selon les règles de l'art. (art 9.03)
- 7.10A. : Des prises de courant à basse tension avec contact de terre cassé/enlevé ne sont plus en conformité avec la marque CEBEC. (art 5, 7)
- 7.14A : Adaptez le degré de protection (IP) du matériel électrique placé dans la/les salle(s) de bains au volume dans lequel il est installé. (art 19, 86.10)
- 7.20. : Les équipements électriques ne peuvent pas être fixés sur des matériaux combustibles. (art 104)

Infractions conducteurs et code couleurs :

- 8.04. : Les conducteurs électriques ne sont pas entrés, de sorte que la protection continue est garantie (art 205)
- 8.17. : Les câbles du type côte à côte (VTLmB), méplat sous gaine de PVC (LMVVR), COAX, VVT, H05VVF, H07RN-F et R2V (NF) sont interdits et doivent être remplacés par des câbles du type XVB. (art 198)

Infractions supplémentaires et/ou explications additionnelles:

2.04/3.12 CUISINE
7.04 CAVE CHAMBRE
7.20 SALON
7.14A WC SDB



ACA asbl

Organisme de contrôle
agréé
Installations domestiques

Meensesteenweg 338, 8800 Roeselare
TEL: 065/334 979 FAX: 065/336 629
www.acavzw.be / info@acavzw.be
Dexia: 068-2516997-68
Numéro de TVA: BE 0811 407 869

Ref: 2017040963

ANNEXE – INSTALLATION ELECTRIQUE DOMESTIQUE

Données générales

Annexe à rapport n°: 174002456

Tension nominale: 3x230v

Lieu du contrôle: Rue Victor Hugo 165 , 1030 SCHAERBEEK

Propriétaire: /

Agent-visiteur: Muhammed Yavas

Date du contrôle: 11/04/2017

Schéma d'implantation simplifié (< 01/10/1981) ou photo de l'installation électrique (> ou < 01/10/1981)

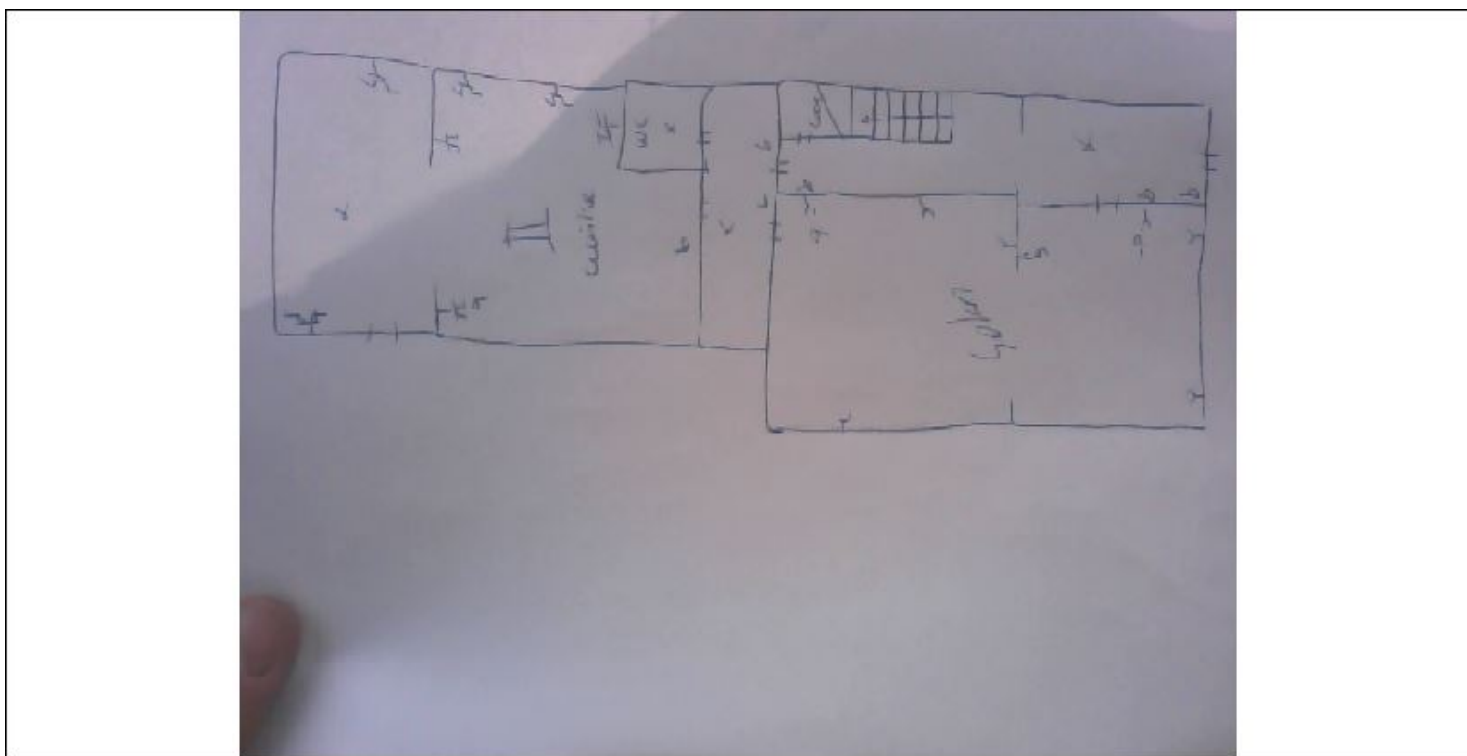

Signature client:

Signature agent-visiteur:

Muhammed Yavas